



e-mail do redakcji:
ssm@poczta.fm

Nakład: 12 500



Na
stronach:

Wielki Konkurs 2020 Ciepło już w mieszkaniach

o zdrowie i życie chodzi

Co czwarty Polak myśli, że czad można rozpoznać po zapachu lub dymie.



CZAD OSZUKUJE ZMYŚŁY!



NIE WIDAĆ!



NIE SŁYCHAĆ!



NIE CZUĆ!

Najczęstsze miejsca powstawania czadu.

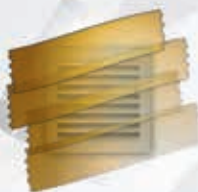

Ogólnopolska kampania edukacyjno-informacyjna
Państwowej Straży Pożarnej



Wojciecha Korfańskiego 14

Zielony Konkurs 2020

Rozstrzygnięcie wkrótce!



Bohaterów Westerplatte 4-12

Ze względu na pandemię koronawirusa, dyżur redaktora (poniedziałki 15.30-16.30), czasowo nie będzie odbywał się w siedzibie SSM - prosimy o kontakt telefoniczny wyłącznie pod nr 661 229 858. Przez 24 godziny na dobę można nadsyłać pytania, swoje problemy na konto pocztowe „MS” ssm@poczta.fm

o zdrowie i życie chodzi

Rokrocznie straż pożarna - także nasza w Siemianowicach Śląskich - uczestniczy w dziesiątkach interwencji związanych z obecnością groźnego dla zdrowia, a nawet życia tlenku węgla w mieszkaniach, w tym w zabudowie wielorodzinnej jak nasze osiedle!

W okresie jesienno-zimowym, gdy ograniczamy dostęp świeżego powietrza - zamykając okna, doszczelniając drzwi

itp., jesteśmy bardziej narażeni na to zagrożenie aniżeli latem. Bądźmy zorientowani w tym, jak uniknąć nieszczęścia...

Wielu z nas czad kojarzy wyłącznie ze starymi kamienicami, w których znajdują się piece kaflowe. To usypia naszą czujność. Tak, tlenek węgla może również powstać w budynku spółdzielczym, gdzie „kachłoków” nie ma!

rg

APEL
Komendanta Miejskiego Państwowej Straży Pożarnej w Siemianowicach Śląskich

W związku z rozpoczęciem sezonu grzewczego wzrasta zagrożenie tlenkiem węgla. Dlatego zwracamy się z apelem i prośbą do wszystkich mieszkańców naszego miasta o zwrócenie szczególnej uwagi na stan techniczny użytkowanych urządzeń grzewczych oraz niezbędnych do ich funkcjonowania instalacji i przewodów.

Doświadczenia ostatnich lat pokazują, jak wielkie niebezpieczeństwo grozi staniu ze strony wadliwie działających, źle podłączonych, niewyczyszczonych lub nieostrożnie eksploatowanych pieców centralnego ogrzewania, piecyków przenośnych służących do ogrzania pomieszczeń, piecyków łazienkowych i innych tego typu urządzeń.

Podczas spalania materiałów palnych przy niedostateku tlenu w otaczającym powietrzu powstaje tlenek węgla, zwany popularnie czadem. Wyłączenie nawet niewielkiej jego ilości może spowodować zawracie, silny ból głowy, śpiączkę, a nawet śmierć. Czad jest gazem bezwonnym, bezbarwnym i pozbawionym smaku. Blokuje dostęp tlenu do organizmu poprzez zajmowanie jego miejsca w czerwonych ciałkach krwi, co w większej dawce powoduje śmierć przez uduszenie.

Obowiązkiem właściciela lub zarządcy budynku jest zapewnienie odpływu, czyli sprawności przewodów wentylacyjnych, spalinowych i dymnych. Natomiast właściwy napływ powietrza do mieszkań zależy tylko i wyłącznie od jego użytkownikom.

Zgodnie z obecnie obowiązującymi przepisami z zakresu ochrony przeciwpożarowej na właściciela, zarządcę lub użytkownika obiektu, w którym odbywa się proces spalania paliwa stałego, ciekłego lub gazowego obowiązek usunięcia zanieczyszczeń z przewodów dymnych i spalinowych z czystościwością:

- od palenisk opalanych paliwem stałym – co najmniej 1 raz na trzy miesiące,
- od palenisk opalanych paliwem płynnym i gazowym – co najmniej 1 raz na sześć miesięcy.

Niewłaściwa eksploatacja urządzeń grzewczo-kaminowych oraz brak odpowiedniej wentylacji są najczęstszymi przyczynami pożarów i zatruc tlenkiem węgla w budynkach mieszkalnych.

Nie wszystkich sytuacji w życiu da się uniknąć, ale przynajmniej jesteśmy w stanie zabezpieczyć siebie i swoich bliskich przed możliwością utraty życia lub zdrowia poprzez zapewnienie odpowiedniego dopływu powietrza do naszych mieszkań i zastawionych w nich urządzeń grzewczych. Pamiętajmy również o zastawianiu czujników tlenku węgla !!!

JAK POMÓC PRZY ZATRUCIU TLENKIEM WĘGLA:

W przypadku objawów zatrucia tlenkiem węgla należy:

- zapewnić dopływ świeżego i czystego powietrza,
- wynieść osobę poszkodowaną w bezpieczne miejsce, jeśli nie stanowi to zagrożenia dla zdrowia osoby ratującej, a w przypadku zmniejszenia takiego zagrożenia pozostać przeprowadzanie akcji ewakuacyjnej obłędem ratowniczym,
- wezwać niezwłocznie pogotowie ratunkowe i straż pożarną,
- jak najrybiej podać tlen,
- jeżeli poszkodowany nie oddycha, ma zatrzymaną akcję serca, należy natychmiast zastosować sztuczne oddychanie (np. metodą usta-usta) oraz masaż serca,
- nie wolno wpaść w panikę, kiedy znaleziony dziecko lub dorosły z objawami zaburzenia świadomości w kuchni, łazience, kotłowni lub garażu; należy jak najrybiej przystąpić do udzielania pierwszej pomocy.

PAMIĘTAJMY!

Od stosowania się do powyższych rad może zależeć nasze zdrowie i życie, jak również bezpieczeństwo innych bliskich. A wystarczy jedynie odrobina czujności.

Życząc Państwu i sobie, aby nadchodzący sezon grzewczy był wolny od informacji o śmiertelnych ofiarach tlenku węgla.

Ze strażakami podziwieniem
KOMENDANT MIEJSKI
Państwowej Straży Pożarnej
w Siemianowicach Śląskich
mgr inż. Andrzej Góralczyk

Takie objawy mogą świadczyć o obecności tlenku węgla.

Natychmiast przewietrz mieszkanie, ewakuuj współmieszkańców, wyjdź na zewnątrz, wezwij straż pożarną i zasięgnij porady lekarskiej.

Zmniejsz ryzyko, zamontuj czujkę tlenku węgla.

To Twoja mała inwestycja w duże bezpieczeństwo!

Ogólnopolska kampania edukacyjno-informacyjna Państwowej Straży Pożarnej

CZUJKA
do wykrywania tlenku węgla

Nowa kierownik ADM „Michałkowice”

Od 1 września br. kierownikiem administracji „Michałkowice” jest Ewa Luty. Zastąpiła ona na tym stanowisku Lucjana

Błachno, który odszedł na zasłużoną emeryturę.

Nowa kierownik z Siemianowicką Spółdzielnią Mieszkaniową związana

jest od ponad 25 lat. Do tego momentu pełniła różne funkcje w administracji „Bańgów” - ostatnie 11 lat zastępcy kierownika tej ADM. rg



„MS” CZEKA NA TWOJĄ REKLAMĘ

do 20. każdego miesiąca tel. 32 609-14-05

REKLAMY CZARNO-BIAŁE

- moduł 5,7 x 5,0 cm - 100,42 zł
- drobne /słowo/ - 1,23 zł

DROBNE RAMKOWE

- 2/3 modułu, 19,00 cm² - 66,94 zł
- 1/2 modułu, 14,25 cm² - 50,21 zł
- 1/3 modułu, 9,50 cm² - 33,47 zł
- 1/4 modułu, 7,13 cm² - 25,10 zł

REKLAMY KOLOROWE - moduł 5,7 x 5,0 cm:

strony środkowe - 120,98 zł
strony: druga i przedostatnia - 151,23 zł
strona ostatnia - 181,47 zł

Zamieszczenie ogłoszenia jest równoznaczne z wyrażeniem zgody na przetwarzanie danych osobowych.

CENY REKLAM BRUTTO

HEROS
PRZEPROWADZKI

**kompleksowe
PRZEPROWADZKI
MIESZKAŃ-BIUR**

utyliczacja mebli, sprzętu AGD, itp.

☎ 32 220 64 27 kom. 531 944 531

s-549/03-20

CZŁONKOWIE RADY NADZORCZEJ SSM

WIESŁAW JAŻWIEC, ZBIGNIEW ROGOŹ*

zapraszają wszystkich Mieszkańców
2. listopada 2020 r. od 16³⁰ do 17³⁰
NA SWÓJ DYŻUR

do siedziby Zarządu SSM, Siemianowice Śl., ul. Boh. Westerplatte 20,
tel. 32 609-14-00

Z kolei 7. grudnia 2020 r. dyżurować będą
Zbigniew Jarosz, Jerzy Kurzawa*

*skład osobowy może ulec zmianie

Zarząd Siemianowickiej Spółdzielni Mieszkaniowej informuje:

w każdy poniedziałek od 13⁰⁰ do 17⁰⁰ w siedzibie Zarządu

- ul. Bohaterów Westerplatte 20, pokój 26

- członkowie Zarządu przyjmują P.T. Mieszkańców na dyżurze.

Zamierzających przekazać swoje wnioski, uwagi lub złożyć skargę
oczekuje Prezes Zarządu lub jego Zastępca.

Dyżury członków Rad Osiedli

Osiedle „Węzłowiec”

- każdy trzeci wtorek miesiąca przed
zebraniem w godzinach 16³⁰-17³⁰ (pa-
wilon usługowo-handlowy przy ulicy
W. Wróblewskiego 67, p. 29.)

Osiedle „Młodych”

- pierwszy poniedziałek miesiąca w go-
dzinach 16⁰⁰-17⁰⁰ (siedziba administracji)

Osiedle „Bańgów”

- każdy ostatni wtorek miesiąca
przed zebraniem Rady Osiedla – ze-
branie od 17⁰⁰ (sala konferencyjna
przy ADM)

Osiedle „Chemik”

- każdy poniedziałek w godzinach
16⁰⁰-17⁰⁰ (siedziba administracji)

Osiedle „Centrum”

- każdy pierwszy poniedziałek mie-
siąca w godzinach 16⁰⁰-17⁰⁰ (siedziba
administracji)

Osiedle „Michałkowice”

- każdy drugi poniedziałek miesiąca
od 16⁰⁰ (siedziba administracji)

Osiedle im. J. Tuwima

- każdy drugi poniedziałek miesiąca
16⁰⁰-17⁰⁰ (siedziba administracji)

Dyżury strażników miejskich

Dyżury

strażników rejonowych
w Administracjach SSM:

Osiedle „Centrum”

- ul. Powstańców 54A – pierwszy
i trzeci wtorek miesiąca 10⁰⁰ - 11⁰⁰

Osiedle im. Juliana Tuwima

- ul. W. Korfatego 9 – pierwszy
poniedziałek miesiąca 10⁰⁰ - 11⁰⁰

Osiedle „Michałkowice”

- ul. Harcerska 7 – ostatnia środa mie-
siąca 12⁰⁰ - 13⁰⁰

Osiedle „Bańgów”

- ul. Wł. Reymonta 20 – drugi czwar-
tek miesiąca 9⁰⁰ - 10⁰⁰

Osiedle „Chemik”

- ul. ks. Jana Kapicy 15 – ostatni
czwartek miesiąca 10⁰⁰ - 11⁰⁰

Osiedle „Młodych”

- Aleja Młodych 15A – ostatnia środa
miesiąca 10⁰⁰ - 11⁰⁰

Osiedle „Węzłowiec”

- W. Wróblewskiego 26-32 – ostatni
piątek miesiąca 10⁰⁰ - 11⁰⁰

POGOTOWIE TECHNICZNE SSM - tel. 602 672 890

DYŻURUJE: poniedziałek 17⁰⁰-20⁰⁰;

wtorek, środa, czwartek 15⁰⁰-20⁰⁰;

piątek 13⁰⁰-20⁰⁰; sobota 8⁰⁰-20⁰⁰; niedziela 8⁰⁰-20⁰⁰

WAŻNE TELEFONY

Centrala SSM 32-6091-400
Sekretariat SSM 32-6091-401

sekretariat@ssm.siemianowice.pl

Dział Techniczny 32-6091-405
Dział Członkowsko-Mieszkaniowy 32-6091-496

poniedziałki: godz. 11.00-17.00
wtorki, środy: godz. 10.00-14.30
piątki: godz. 8.00-13.00

Dział Czyszców 32-6091-490

poniedziałki: godz. 7.30-17.00 32-6091-495
wt. śr.: godz. 7.30-14.30 32-6091-497
piątki: godz. 7.30-13.00

Dział Inwestycji 32-6091-468

Dział Ekonom. - rozliczenia C.O. 32-6091-457

Dział Ekonom. - Umowy Najmu 32-6091-462

Dział Wkładów Mieszkaniowych 32-6091-494

poniedziałki: godz. 11.00-17.00
wtorki: godz. 10.00-14.30
środy: godz. 7.30-14.30
piątki: godz. 10.00-13.00

Pełnomocnik do spraw technicznych 32-6091-406

Agencja EXPERT

poniedziałki: godz. 9.00-17.00
wt., śr., czw.: godz. 9.00-15.00
piątki: godz. 8.00-13.00

Biuro Rozliczeń Energii Ciepłej i Innych Mediów SSM
tel. 32-228-00-85

rozliczenia c.o. biuro_rozliczen@ssm.siemianowice.pl

rozliczenia wody woda@ssm.siemianowice.pl

Pogotowie TECHNICZNE SSM 602 672 890

Pogotowie DŹWIGOWE (całodobowe) 730 330 713

POGOTOWIE ELEKTRYCZNE:

Chorzów 997, 32-303-09-91

POGOTOWIE CIEPŁOWNICZE:

godz. 22.00-7.00 993

POGOTOWIE WOD-KAN, SIECI ULICZNEJ:

Siemianowice Śl. 32-220-01-80

POGOTOWIE GAZOWE: 992

URZĄD MIASTA

ul. Jana Pawła II 32-760-52-00
ul. Michałkowska 32-760-54-00
Straż Miejska 996

Pełnomocnik Prezydenta Miasta ds. Osób Niepełno-
sprawnych przyjmuje: ul. Michałkowska 105

pon. - czw.: godz. 8.00-15.00 32-760-54-45
piątek: godz. 8.00 - 14.00

Policja 997, 112

Straż Pożarna 998, 112

Pogotowie Ratunkowe 999, 112

MIEJSKIE CENTRUM ZARZĄDZANIA
KRZYSOWEGO 32-220-01-80

Ośrodek Interwencji Kryzysowej w Siemianowicach Śl.
ul. Pszczelnicza 10 tel. 32 762 81 00, tel./fax 32 762 81 44

sekretariat@oik.siemianowice.pl,
psycholog@oik.siemianowice.pl
www.oik.siemianowice.pl

Fundacja ITAKA - Centrum wsparcia dla osób w stanie kryzysu
psychicznego (całodobowy numer) 800 702 222

ADM – telefony i adresy e-mailowe

„BAŃGÓW” tel. 32-228-13-01
> bangow@ssm.siemianowice.pl

„CENTRUM” tel. 32-228-17-39
> centrum@ssm.siemianowice.pl

„CHEMIK” tel. 32-228-57-78
> chemik@ssm.siemianowice.pl

„MICHAŁKOWICE” tel. 32-228-57-38
> michalkowice@ssm.siemianowice.pl

„MŁODYCH” tel. 32-228-39-47
> mlodych@ssm.siemianowice.pl

„TUWIMA” tel. 32-228-45-47
> tuwim@ssm.siemianowice.pl

„WĘZŁOWIEC” tel. 32-228-52-52
> wezlowiec@ssm.siemianowice.pl

Obradowała Rada Nadzorcza SSM

28 września

...odbyło się pierwsze po wakacyjnej przerwie i pierwsze merytoryczne a zarazem stacjonarne (nie zdalne) po comwidowych perturbacjach posiedzenie Rady Nadzorczej Siemianowickiej Spółdzielni Mieszkaniowej.

W porządku obrad znalazły się m.in.:

- Omówienie lustracji inwestycyjnej przeprowadzonej przez lustratora Regionalnego Związku Rewizyjnego Spółdzielczości Mieszkaniowej w Katowicach Pana Jarosława Dragona wraz z podjęciem uchwały w sprawie przyjęcia wniosków polustracyjnych.

- Analiza stanu zaległości w opłatach czynszowych.

- Informacja o wynikach działalności gospodarczo-finansowej SSM za 7 miesięcy 2020 r..

- Realizacja harmonogramu przygotowania budynków SSM do okresu zimowego 2020 - 2021 wraz z podjęciem uchwały.

- Fotowoltaika w zasobach SSM – informacja.

- Ustalenie harmonogramu comiesięcznych dyżurów Członków Rady Nadzorczej od października 2020 do czerwca 2021.

- Działalność DK „Chemik” – covid-19.

Rada zapoznała się z listem polustracyjnym i z satysfakcją przyjęła, że lustrator nie sformułował żadnych wniosków, co po prostu oznacza, że zadania prowadzone są bez zarzutu. Fragmenty listu prezentujemy:

„Regionalny Związek Rewizyjny Spółdzielczości Mieszkaniowej w Katowicach w okresie od 22 czerwca 2020 roku do 21 lipca 2020 roku, stosownie do postanowień Art. 91 § 11 ustawy Prawo spółdzielcze, przeprowadził lustrację częściową dotyczącą działalności inwestycyjnej Siemianowickiej Spółdzielni Mieszkaniowej za 2020 rok.

Lustracja wykazała, że:

(...) 3. W zakresie poprawności przygotowania inwestycji:

Poszczególne organy Spółdzielni, w ramach swoich kompetencji, działając w oparciu o obowiązujący Statut i aktualne postanowienia regulaminowe przyjmowały rozwiązania organizacyjno-finansowe dla projektowanej inwestycji.

4. W zakresie trybu doboru wykonawców inwestycji, treści zawartych umów oraz ich realizacji:

Wyboru wykonawców dokonano zgodnie ze stosowanymi w Spółdzielni zasadami zlecenia usług i robót remontowo-budowlanych wykonawcom zewnętrznym. Zawarte przez Spółdziel-

nię umowy o przygotowanie inwestycji oraz realizację robót zabezpieczały podstawowe interesy Spółdzielni i jej członków. Zawierały wszystkie istotne elementy potrzebne dla terminowego wykonania zadania, jego prawidłowego wykonania i zabezpieczały zasady usuwania ewentualnych usterek. Dokumentowanie poniesionych wydatków i ich kontrola oraz sposób zatwierdzania do wypłaty nie budzą zastrzeżeń.

5. W zakresie nadzoru inwestorskiego:

Spółdzielnia, zgodnie z uzyskanym pozwoleniem na budowę oraz zgodnie z przepisami Prawa Budowlanego zapewniła właściwy nadzór inwestorski w trakcie realizacji inwestycji ustanawiając Inspektora Nadzoru posiadającego odpowiednie kwalifikacje zawodowe potwierdzone decyzjami o stwierdzeniu przygotowania zawodowego.

6. W zakresie systemu finansowania inwestycji:

Cała inwestycja była finansowana ze środków przyszłych właścicieli oraz z kredytu zaciągniętego na budowę przez Siemianowicką Spółdzielnię Mieszkaniową.

7. Inwestycja rozliczona została w terminach wymaganych ustawą o spółdzielniach mieszkaniowych i zgodnie z ustalonymi w normach wewnętrznych Spółdzielni (Zasadach polityki rachunkowości) zasadami. Decyzją Zarządu Spółdzielni ustalono wysokość wkładu za mieszkania i za garaże. Wkład mieszkaniowy wraz z wpłatami rat wkładu budowlanego na przyszłe wyodrębnienie na pełną własność jest równy kosztowi budowy.

Przedstawiona powyżej skrótna synteza wyników oraz ustaleń badania-lustracyjnego zawartych w protokole, nie wymaga sformułowania przez Związek wniosków polustracyjnych.

Niniejszy list polustracyjny stanowi integralną część protokołu lustracji. Wyniki lustracji Rada Nadzorcza zobowiązana jest przedstawić na najbliższym Walnym Zgromadzeniu zgodnie z Art. 93 Prawa spółdzielczego.

W podpisie Joanna Koch-Kubas – prezes RZSM w Katowicach”

Pozytywnie ocenić działanie Zarządu w zakresie windykacji i zobowiązań Zarząd Siemianowickiej Spółdzielni Mieszkaniowej do dalszych działań

mających na celu zmniejszenie zaległości w „opłatach czynszowych”.

Zaległości

Rada przyjęła także informację o stanie zaległości. Podano w niej: Pomimo spowolnienia polskiej gospodarki, spowodowanego stanem pandemii i ogólnie złej sytuacji na rynku gospodarczym w kraju należy stwierdzić, że gospodarka finansowa Siemianowickiej Spółdzielni Mieszkaniowej, dzięki dużej ostrożności podejmowanym decyzjom, nie odczuła negatywnych konsekwencji wywołanych przez czynniki zewnętrzne. SSM posiada dobrą płynność finansową, co pozwala jej na prawidłowe i terminowe regulowanie swoich zobowiązań. Nie bez znaczenia jest oczywiście dojrzała i świadoma postawa członków Spółdzielni oraz pozostałych użytkowników lokali, wykazujących się poprzez regularne i terminowe płatności olbrzymią odpowiedzialnością za losy naszych spółdzielczych zasobów.

Całość zadłużenia pochodzenia „czynszowego” na 31. 08. 2020 r. w wysokości 4 981 678,34 zł niewiele odbiega od stanu zadłużenia w latach poprzednich, gdzie np.:

- w VI 2015 r. zadłużenie to wynosiło 4 916 824 zł,

- w VI 2016 r.: 5 032 925 zł,

- w VI 2017 r.: 5 115 134 zł,

- w VI 2018 r.: 4 864 862 zł,

- w VI 2019 r.: 4 791 685 zł.

Przedstawione wartości na dzień 31. 08. 2020 r. pozostają na porównywalnym poziomie do zaległości z ostatnich kilku lat i w chwili obecnej nie stanowią realnego zagrożenia dla funkcjonowania SSM. W uchwale RN pozytywnie oceniła działania Zarządu w zakresie windykacji i jednocześnie zobowiązała Zarząd Siemianowickiej Spółdzielni Mieszkaniowej do dalszych działań mających na celu zmniejszenie zaległości w „opłatach czynszowych”.

Ponadto Rada zapoznała się i uchwałami przyjęła: korektę planu robót finansowanych z funduszu remontowego centralnego - celowego SSM na rok 2020. Finansowo-rzeczowym wykonaniem planu robót finansowanych z funduszu remontowego centralnego - celowego SSM na rok 2020 za 8 miesięcy br. Korekta planu inwestycyjnego na rok 2020 wraz z podjęciem uchwały

Rada z zadowoleniem przyjęła informację o: przygotowaniu zasobów do zimy, o fotowoltaice i próbnej instalacji oraz o działalności DK „Chemik”. Materiały te będziemy sukcesywnie prezentować. pes

SPRAWDŹ STAN SWOJEGO KONTA

WIELKI KONKURS 2020

Niedawno witaliśmy 2020 rok, a już trzeba będzie się z nim żegnać. Nowy rok zbliża się bowiem milowymi krokami i jest za przysłowiowym pasem. Póki co jego nadejście wydaje się nam bardzo, baaardzo odległe. To jednak pozory, gdyż ani się obejrzymy, jak w korespondencji wpisujemy będziemy 2021 r., myśląc się zapewne na początku, bo z reguły przy zmianie daty takie przypadki się nagminnie trafiają.

Tak więc nadszedł czas, by przypomnieć o kolejnej edycji, **Wielkiego Konkursu SSM**, jaki Rada Nadzorcza i Zarząd Siemianowickiej Spółdzielni Mieszkaniowej od lat adresują do wszystkich, którzy regularnie wnoszą opłaty, a ich niedobór na koncie nie będzie przekraczał łącznie 10 zł według stanu na 31. 12. 2020 r.

Podstawowym celem konkursu jest zmobilizowanie jak największej grupy mieszkańców do zapoznania się ze stanem swoich wpłat czynszowych i w przypadku stwierdzenia niedoboru – uregulowanie go do końca grudnia br.

Zdajemy sobie sprawę, że wiele rodzin posiada poważne problemy finansowe. Jedni z trudnością wiążą koniec z końcem, drudzy świadomie nie regulują swoich należności. Utrata pracy, brak dochodów, poważna choroba jednego z członków rodziny powodują, że ludzie przestają regulować swoje zobowiązania. Nie płacąc uważają, że mogą zaciągnąć kredyt bez konieczności załatwiania formalności bankowych. Prawda to o tyle, że kredyt taki należy do najdroższych na rynku, a na dodatek uderza w innych mieszkańców.

W takiej bowiem sytuacji płynność finansowa Spółdzielni może ulec zachwianiu, w konsekwencji prowadząc do opóźnienia w regulowaniu należności wobec dostawców usług i mediów, a tym samym stanowiąc realne zagrożenie prawidłowej eksploatacji, co przecież godzi w nas samych. Dodatkowo, dostawcy mają pełne prawo naliczania karnych odsetek od niezapłaconych sum, zaś te mogą stać się nadobowiązkowymi zobowiązaniami do pokrycia przez Spółdzielnię, czyli w konsekwencji przez nas samych.

W WIELKIM KONKURSIE może uczestniczyć każdy mieszkaniec, którego należności na koniec roku względem SSM są mniejsze od 10 złotych. Zasada ta dotyczy wszelkich należności zarówno głównej, jak i ewentualnych odsetek z tytułu nieterminowych wpłat.

Jak dowodzą minione lata, na wiele osób Konkurs działa mobilizująco, a koniec roku to właściwy moment na uporanie się z zaległościami tak, by w Nowy Rok wejść bez zaszłości i z szansą na uczestnictwo w losowaniu cennych nagród rzeczowych oraz zwolnienia z czynszu w części eksploatacja.

ZASADY WIELKIEGO KONKURSU:

KAŻDY MIESZKANIEC ZASOBÓW SSM, KTÓRY NA 31 GRUDNIA 2020 ROKU BĘDZIE POSIADAŁ MNIEJ NIŻ 10 ZŁOTYCH ZALEGŁOŚCI CZYNSZOWYCH, UCZESTNICZY W LOSOWANIU NAGRÓD ORAZ ZWOLNIENIĘ Z CZĘŚCI CZYNSZU. Rozstrzygnięcie konkursu do 15 marca 2021 roku.

DO WYLOSOWANIA 21 NAGRÓD!

Jeżeli nie jesteśmy pewni stanu swojego konta, to możemy skorzystać z e-kartoteki lub sprawdzić go w Dziale Czynszów SSM a w przypadku wszelkich ewentualnych wątpliwości tam je wyjaśnić.

NIE TRACMY CZASU – NAGRODY NIE POCZEKAJĄ!

NIE TRACMY CZASU – NAGRODY NIE POCZEKAJĄ!

Odpady wystaw dzień przed

Zwiększona parę miesięcy temu częstotliwość wywozu odpadów wielkogabarytowych problemu bałaganu nie Zrozumie, jeżeli nie będziemy dopasowywać opróżniania mieszkań i piwnic pod nadchodzący termin odbioru.

Jeśli wystawimy szafę w śróde - dzień po odbiorze przez samochód odpadów gabarytowych sprzed domu, będzie ona tak stała do kolejnego wywozu, a więc następnego wtorku, przyczyniając się do wrażenia ciągłego bałaganu wokół śmietnika... Odpady najlepiej wystawiać dzień przed

- a nie w wyznaczonym dniu odbioru. Służby oczyszczania miasta jeżdżą bowiem od wczesnych godzin rannych.

Spróbujmy dopasowywać porządki w piwnicy, w mieszkaniu, umawiać transport nowych mebli pod terminarz wywozu. A on prezentuje się do końca roku następująco:

REJON I

- Osiedle „Centrum”: Kolejowa, Brzozowa, Piaskowa, Powstańców, Komuny Paryskiej, Śląska, Krucza, Jana Pawła II, Spokojna, Ryszarda Gansińca,
- Osiedle im. Juliana Tuwima: Hermana Wróbla, Wojciecha Korfatego,
- Osiedle „Młodych”: Aleja Młodych, Szarych Szeregów, Jana Nepomucena Stęślickiego, ZHP, Bohaterów Westerplatte 4-12, Teatralna.

Październik - 15, 22, 29,

Listopad - 5, 13, 19, 26,

Grudzień - 3, 10, 17, 24, 31

REJON II

- Osiedle „Centrum”: Hutnicza, Jedności, ks. Konstantego Damrota, Tadeusza Kościuszki, Michałkowska,
- Osiedle „Tuwima”: Okrężna, Leśna, ks. Jana Kapicy.

Październik - 14, 21, 28,

Listopad - 4, 12, 18, 25,

Grudzień - 2, 9, 16, 23, 30

REJON III

- Osiedle „Chemik”: Alfonsa Zgrzebnioka, Niepodległości, Walerego Wróblewskiego,
- Osiedle „Młodych”: Plac Józefa Skrzeka i Pawła Wójcika, Grunwaldzka, Władysława Łokietka, Władysława Jagiełły, Jana Polaczka.

Październik - 13, 20, 27

Listopad - 3, 10, 17, 24

Grudzień - 1, 8, 15, 22, 29

REJON IV

- Osiedle „Michałkowice”: Obrońców Warszawy, Emilii Plater, Władysława Andersa, Marii Dąbrowskiej, Władysława Sikorskiego, Kościelna, Pocztowa, Przyjaźni, Harcerska, Stawowa, Wyzwolenia,
- Osiedle „Bańgów”: Władysława Reymonta, Marii Skłodowskiej-Curie, Karola Szymanowskiego.

Październik - 12, 19, 26

Listopad - 2, 9, 16, 23, 30

Grudzień - 7, 14, 21, 28 rg

Czy w kranie zawsze będzie płynąć woda?

Zapotrzebowanie na wodę systematycznie rośnie, ale jej dostępność zmniejsza się. O niedostrzeganych problemach związanych z gospodarką wodną w Polsce rozmawiamy z Sewerynem Świacznym, rzecznikiem Wodociągów Siemianowickich Aqua-Sprint Sp. z o.o.

- **Rafał Grzywocz: Polska jest jednym z najuboższych w wodę krajów w Europie. Coraz częściej słyszymy o kryzysie wodnym. Jakie są jego przyczyny?**

- Przyczyn jest wiele. Zapotrzebowanie na wodę szybko rośnie ze względu na rozwój cywilizacyjny, rosną potrzeby przemysłu, rolnictwa, no i te indywidualne – konsumpcyjne. Głównym jednak problemem wydają się być zmiany klimatu, a co za tym idzie, duża zmienność czasowa opadów w poszczególnych latach. Za doktorem Suchożebrskim z Uniwersytetu Warszawskiego, mogę powtórzyć, że w Polsce, średnia ilość wody opadowej na osobę to 1.600 m³ rocznie, co sytuuje nas na pograniczu deficytu wodnego, ale w poszczególnych latach z suszą, co jest zjawiskiem nagminnym, ten deficyt jest wyraźny. Problem będzie pogłębiać nasilanie się zjawisk ekstremalnych, od długotrwałych susz hydrologicznych po powódzie regionalne i krajowe. Powinno to determinować kierunek podejmowanych w Polsce działań w tym zakresie, w szczególności zwiększanie obecnie niskiej retencji w zbiornikach wodnych.

- **Jak przekłada się to na „sytuację wodną” w Siemianowicach Śląskich i w regionie?**

- Mimo, że nasz region – z uwagi na uwarunkowania geograficzne i hydrogeologiczne – jest relatywnie mniej narażony na zagrożenia związane z suszą niż inne obszary Polski (np. woj. lubuskie czy łódzkie), to jednak ten problem wciąż nas dotyczy. **Występujące w maju i w czerwcu deszcze** zwiększyły wilgotność górnych partii gleby, **nie rozwiązały** jednak w całości **problemu suszy hydrologicznej, której występowanie spowodowane jest przede wszystkim brakiem zimowych opadów śniegu.** Ta część naszego województwa, w której znajdują się Siemianowice Śląskie również nie jest wolna

od zagrożeń związanych z wodą. Problemem jest **duży stopień uszczelnienia gruntów w silnie zurbanizowanej miejskiej tkance, który mocno ogranicza retencję wód opadowych,** co przy deszczach nawalnych stanowi poważne zagrożenie, o czym



Zbieranie „deszczówki” na potrzeby np. pielęgnacji kwiatów w mieszkaniu i w przydomowym ogródku.

**Tu przykład gromadzenia wody deszczowej
– Grunwaldzka 3D**

nie raz przekonali się siemianowiczanie i inni mieszkańcy regionu.

- **W jaki sposób zjawisko niedoboru wody może wpłynąć na gospodarstwa domowe? Czy, kreśląc czarny scenariusz, grozi nam w przyszłości sytuacja, w której dostęp do wody będzie w jakiś sposób ograniczany?**

- Czarny scenariusz oczywiście zawsze jest możliwy, z przyczyn, o których wspominałem wcześniej. Nie można nigdy wykluczyć splotu ekstremalnych warunków, doprowadzających do braku wody w kranach, jednak nie byłbym takim pesymistą. Uspokajam, że ograniczenie dostaw wody nam nie grozi, nawet z powodu pandemii, która mocno zaniepokoiła naszych mieszkańców, czemu dali wyraz w kierowanych do nas licznych zapytaniach. Pan prezes zapewnił wtedy i nadal zapewnia, że woda

w Siemianowicach Śląskich jest bezpieczna, a jej dostawy niezagrażone.

- **Szukając dodatkowych źródeł wody, czy jest możliwy powrót do koncepcji, na szerszą skalę, drażnienia studni i czerpania wody z ziemi – jak robili to nasi pradziadowie, a dziś w sposób bardziej zaawansowany technologicznie?**

- Niektóre wodociągi korzystają z własnych ujęć wody, wydobywanych ze studni głębinowych. Uwarunkowania, które posiada nasze miasto, takie wydobywanie uniemożliwiają, ponieważ nie ma wystarczających zasobów wody podziemnej. Wynika to głównie z działalności kopalń, których już dziś nie ma, ale skutki ich funkcjonowania wiadać w tej kwestii do dziś. Ta szersza skala, o którą Pan pyta, jest dla nas niedostępna. Natomiast, indywidualne drażnienie studni jest oczywiście możliwe, jednak łączy się z pewnymi problemami, np. uzdatniania wody, przez co tańszym, pewniejszym i na pewno zdrowszym źródłem jest korzystanie z ogólnodostępnego wodociągu.

- **Jakie zadania są podejmowane w skali kraju, by ten**

problem minimalizować? Czy nasza gmina bierze udział w jakichś programach pro-retencyjnych lub czy jest jakaś koncepcja na przyszłość?

- Siemianowice Śląskie aktywnie uczestniczą w programach mających na celu zatrzymanie wody w mieście. Odbywa się to poprzez modernizację sieci kanalizacyjnych, przy jednoczesnej separacji wód opadowych od ścieków, a także budowę zbiorników retencyjnych z wykorzystywaniem terenów zalewowych. Budowa wspomnianych zbiorników retencyjnych jest jednym z elementów projektu pn.: „Modernizacja kanalizacji deszczowej wraz z budową systemu małej retencji na terenie miasta Siemianowice Śląskie”, realizowanego w ramach działania 2.1 „Adaptacja do zmian klimatu wraz z zabezpieczeniem i zwiększeniem odporności na klęski żywio-

towe, w szczególności katastrofy naturalne oraz monitoring środowiska”, oś priorytetowa II Ochrona środowiska, w tym adaptacja do zmian klimatu, Programu Operacyjnego Infrastruktura i Środowisko 2014–2020, na które Gmina Siemianowice Śląskie uzyskała dofinansowanie z funduszy unijnych. Mówimy tu o kwocie 19,5 mln zł. Jako miasto posiadamy zbiorniki retencyjne na terenie „Rzęsy” – Staw Rzęsa, przy polu golfowym – Staw Remiza, w parku Górnik – staw Michałkowicki, w parku Bytkowskim – staw Brysiowy. W perspektywie dwóch kolejnych lat w naszym mieście powstaną kolejne zbiorniki retencyjne, zlokalizowane na Przełajce i w Michałkowicach - osiedlu Budryka. Na terenie Przełajki powstaną dwa zbiorniki retencyjne o pojemności 100 m³ każdy, zlokalizowane w pobliżu wylotu rowu michałkowickiego. Będą one zasilane wodą opadową doprowadzoną siecią kanalizacji deszczowej z terenu Przełajki. Na os. Budryka, w dzielnicy Michałkowice, powstanie zbiornik o powierzchni 0,101 ha i pojemności użytkowej 460 m³ (poj. Całkowita 2.158 m³) wybudowany jako suchy polder, co oznacza, iż wykorzystując naturalne uwarstwienie gruntu w miejscu jego lokalizacji woda będzie zatrzymywana i rozszczepiana, co pozwoli na zasilanie wód gruntowych. Zbiornik ten będzie zasilany wodami opadowymi z przyległych terenów, doprowadzonych siecią kanalizacji deszczowej.

- W jaki sposób przeciętni mieszkańcy zasobów SSM mogą ograniczyć zużycie wody, oszczędzając przy tym kolejne złotówki? A może też chodzi o konieczność zmiany nawyków żywieniowych?

- Poza wielokrotnie już przypomnianymi apelami o oszczędzanie wody w domach (sprawdzanie spluczek, krótkie prysznice, używanie zmywa-

litrów wody. Dwie kromki chleba pełnoziarnistego kosztuje nas niecały litr wody zaś filiżanka gotowanego ryżu aż 124 litry wody. Do wyprodukowania 1 kg wołowiny potrzeba aż 14.500 litrów wody, 1 kg wieprzowiny – 5.990 l, 1 kg mięsa drobiowego – 4.330 l wody, do wyprodukowania 1 litra piwa potrzeba od 3,5 do 8 litrów wody, 1 filiżanka herbaty – 30 l, 1 kg cukru



źródło: pixabay.com

rek, itp.), mogą zwrócić dziś uwagę na to, że np. marnując jedzenie, również pośrednio marnujemy wodę. Do produkcji żywności używa się bowiem najwięcej wody, o czym warto pamiętać. Pochłania ona około 70 procent globalnego zużycia słodkiej wody. Zjedzenie jednego średniej wielkości jabłka kosztuje nas kilka litrów wody, ale już wypicie szklanki świeżego soku pomarańczowego to aż 100

– 80 l, 1 filiżanka kawy – 140 l, średniej wielkości jabłko – 125 l, duży pomidor – 50 l, kg kechtup'u – 730 l, kg sałaty – 240 l, kg kapusty – 280 l, kg ziemniaków – 290 l, a 1 jajko – 200 l. Wrzucając do kosza zmarnowane jedzenie, jednocześnie marnujemy wodę. Rozsądne zakupy pomogą zaoszczędzić i pieniądze, i wodę.

- Dziękuję za rozmowę.

Skwer nabiera kształtu

Od kilku tygodni przy ulicy Władysława Jagiełły 9-11 w os. „Węzłowiec” pracuje ekipa budowlana. Na wydzielonej części trawnika powstaje skwer wypoczynkowy z podniesioną rabatą kwiatową w jego centrum.

Tworzona strefa wypoczynku ma być kolejnym miejscem, gdzie mieszkańcy Bytkowa będą mogli przysiąść, zrelaksować się i czerpać przyjemność z obcowania z naturą na świeżym powietrzu. Projekt zakłada, że skwer będzie miał formę owalną. Centralnym jego miejscem będzie podniesiona rabata z mieszanką kwiatów wieloletnich (m.in. macierzanki, tulipany, lawendy) oraz krzewów ozdobnych (zieleni niska o swobodnym układzie). Wokół niej będą ławki, gazony kwietne i drzewa średniowysokie, dające trochę cienia. W godzinach wieczornych i nocnych całość oświetlać będą latarnie.

Szerzej, projekt zakłada również wymianę nawierzchni dwóch ostatnich

chodników w tym rejonie osiedla „Węzłowiec” oraz wytyczenie i wybrukowanie dojeżdż do skwerku. Na pozostałych terenach zielonych dosadzonych zostanie dodatkowo kilka drzew. Kolejnym etapem rewitalizacji tego terenu będzie łąka kwietna, jaka założona zostanie między siłownią zewnętrzną a powstającym skwerem.

Tworzony właśnie obiekt wypoczynkowy jest kontynuacją pewnego ciągu inwestycji na tym terenie (wokół budynków **Wł. Jagiełły 3-11**). I tak, najpierw z pieniędzy z Budżetu Obywatelskiego wykonano modernizację boiska sportowego (sport), później ze środków Spółdzielni wybudowano i urządzono siłownię plenerową (rekreacja).



W końcu teraz, również ze środków własnych, przyszedł czas na realizację pomysłu na wypoczynek. rg

Odczyty p.k.o. i wodomierzy

Z powodu trwającego stanu epidemii prosimy o podanie stanów wodomierzy i podzielników kosztów ogrzewania wpisując numer wodomierza/podzielnika oraz odczyt

Zgłoszenia telefoniczne nasi pracownicy będą przyjmować w godz. 9:00-16:00

Odczyty można też przesłać przez całą dobę w formie MMS/SMS

albo na adres e-mail: odczyty@ssm.siemianowice.pl wg załączonego planu

PROSIMY NIE ZAPOMNIEĆ O PODANIU ADRESU, KTÓREGO DOTYCZY ODCZYT

Mieszkania, z których nie otrzymamy odczytów, będą rozliczone na podstawie danych szacunkowych.

W szczególnych przypadkach Siemianowicka Spółdzielnia Mieszkaniowa może przeprowadzić odczyty sprawdzające w późniejszym terminie.

Aby uniknąć błędów zachęcamy do przesyłania zdjęć wodomierzy i podzielników.

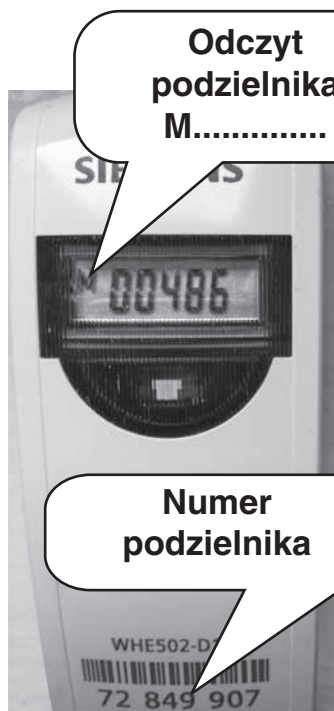

Na zdjęciu podzielnika powinien być widoczny numer podzielnika oraz wskazanie z literą M (nie MC) i pięcioma cyframi.

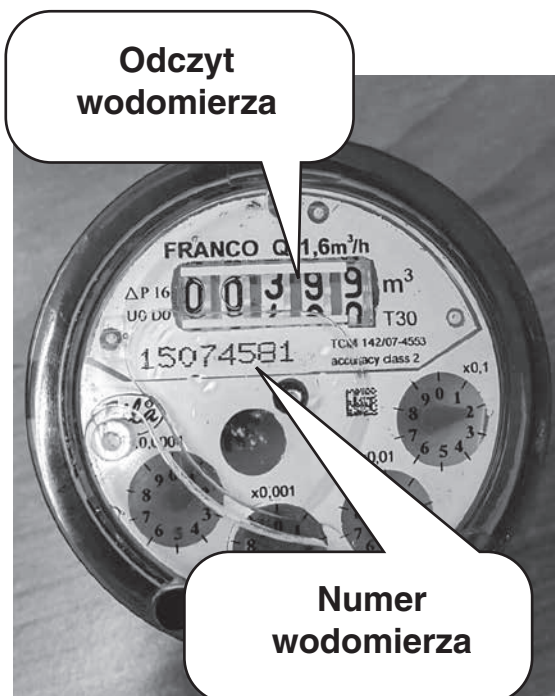

Na zdjęciu wodomierza: numer i odczyt z liczydła.

PLAN PRZYJMOWANIA ODCZYTÓW – październik 2020 r.

- w terminie **5-13 październik 2020 r.** pod nr tel. **73 74 75 662** przyjmujemy odczyty z budynków przy **ul. Komuny Paryskiej 1-13**

- w terminie **7-13 październik 2020 r.** pod nr tel. **73 74 75 662** przyjmujemy odczyty z budynków przy **ul. Powstańców 46, 54**

- w terminie **5-13 październik 2020 r.** pod nr tel. **799 178 578** przyjmujemy odczyty z budynków przy **ul. Wróblewskiego 69-73**

- w terminie **7-13 październik 2020 r.** pod nr tel. **799 178 578** przyjmujemy odczyty z budynków przy **ul. Stawowej 5-11, 11a**

- w terminie **15-22 październik 2020 r.** pod nr tel. **73 74 75 662** przyjmujemy odczyty z budynków przy **ul. Grunwaldzkiej 2, 3, 7, 9, 16**

- w terminie **15-22 październik 2020 r.** pod nr tel. **73 74 75 662** przyjmujemy odczyty z budynków przy **ul. Wyzwolenia 6-10**

- w terminie **15-22 październik 2020 r.** pod nr tel. **799 178 578** przyjmujemy odczyty z budynków przy **ul. Jagiełły 1-13**

- w terminie **15-22 październik 2020 r.** pod nr tel. **799 178 578** przyjmujemy odczyty z budynków przy **ul. Emili Platter 21**

W podanych terminach przyjmujemy odczyty TYLKO z ww. budynków.

Inne budynki będą odczytywane w kolejnych miesiącach zgodnie z planem odczytów.



Ulżyli sobie

Prawie nie ma miesiąca, by w zasobach SSM nie pojawiły się jakieś dewastacje mienia wspólnego.

Ostatnio delikwentom zachciało się na przykład rozbierać płytki klinkierowe w wejściach do michałkowickich klatek schodowych. Z pewnością było zabawnie. Równie „świetnie” było podczas bazgrania po elewacjach budynków w „Centrum” i garaży w os. „Wezłowiec”.

W tych „ucieczkach” nie byłoby nic złego, gdyby nie to, że aby utrzymać stan zasobów spółdzielczych w przyzwoitym stanie, szkody trzeba naprawić a bohomyzy zamalować. Oczywiście kryją się za tym pieniądze.

Trudno złapać kogoś na „gorącym uczynku”. Nie wszyscy są na tyle od-

ważni, by zwrócić komuś uwagę bezpośrednio, co zrozumiałe. Ciężko też oczekiwać, by policjant czy strażnik miejski był na każdym rogu. Dziś w dobie telefonów z wbudowanymi aparatami i możliwością nagrywania obrazu to jest rozwiązanie, które może pomóc służbom mundurowym ustalić sprawcę dewastacji.

A w osiedlach zanotowano:

im. Juliana Tuwima

- **Okrężna**, plac zabaw – skradziono przęsła w ogrodzeniu,
- **W. Korfatego 9-10**, boisko wielofunkcyjne – skradziono klamkę z furtki wejściowej,
- **H. Wróbla 7A** – zdewastowano skrzynkę na reklamy,

- **Leśna 13** – zniszczono lustro w dźwigu osobowym.

„Michałkowice”

- **Wł. Andersa 4C, Wł. Sikorskiego 4G** – zniszczono fragment wejścia do budynku (płytki ceramiczne).

„Chemik”

- **Walerego Wróblewskiego 71** – wyrwano samozamykacz w drzwiach wejściowych,

- **Walerego Wróblewskiego 39-41**, plac zabaw – zniszczono drewniany element urządzenia zabawowego.

„Centrum”

- **Powstańców, R. Gansińca**, plac zabaw – uszkodzenia w ogrodzeniu.

rg



Czy wiesz kto jest twoim dzielnicowym?

Czy ze wszystkimi problemami dotyczącymi bezpieczeństwa i porządku w naszym osiedlu – poza nagłymi i nie zagrażającymi życiu lub zdrowiu – od razu musimy kontaktować się z numerem alarmowym 112 (997)? A może jest ktoś w służbie mundurowej, kto zna nasz rejon, jego specyfikę i może postarać się wpłynąć na ich rozwiązanie?

Dzielnicowi, bo o nich mowa, to policjanci utrzymujący bezpośredni kontakt ze społecznościami lokalnymi swoich rejonów, rozpoznający ich potrzeby i oczekiwania w zakresie szeroko pojmowanego bezpieczeństwa, zarówno indywidualnego, jak i publicznego. Dzielnicowi diagnozują wspólnie z mieszkańcami lokalne problemy, ustalają ich przyczyny i pomagają w poszukiwaniu skutecznych sposobów ich rozwiązania.

Dzielnicowy, jak mówi aspirant sztabowy **Jarosław Ganda** – kierownik Rewiru Dzielnicowych Komendy Miejskiej Policji w Siemianowicach Śląskich, jest niczym lekarz pierwszego kontaktu. - *Właśnie do niego możemy zwrócić się z wykroczeniami szczególnie uciążliwymi dla mieszkańców –*

zniszczenie, kradzieże mienia, zaśmiecanie, z konfliktami między sąsiedzkiemi czy problemem przemocy w rodzinie. Dzielnicowy, o ile sam nie jest w stanie pomóc w rozwiązaniu nakreślonego problemu, ma odpowiednio pokierować, doradzić do kogo się zwrócić, wskazać rozwiązanie. Jest odpowiedzialny między innymi za kontakt z administracją osiedlową czy szkołą, szkolnym pedagogiem. Bierze też udział w realizacji zadań w zakresie profilaktyki społecznej – tłumaczy Ganda. - Dzielnicowy to policjant pracujący w terenie. Po porannej codziennej odprawie na komendzie i zapoznaniu się z dokumentacją policyjną w sprawach swojego rejonu, wychodzi na obchód – dodaje.

Każdy z tych funkcjonariuszy Policji pracujący na co dzień w naszym osiedlu ma ponadto wyznaczone na pół roku zadanie priorytetowe do wykonania. Wybiera je na podstawie informacji od lokalnej społeczności, administracji, ilości zgłoszeń, na bazie oznaczeń w aplikacji „Krajowej Mapie Zagrożeń Bezpieczeństwa”. Najczęściej do takich zadań wybierane jest zjawisko grupowania się osób spożywających alkohol w danym rejonie, zakłócający przy tym ład i porządek, co jest uciążliwe dla mieszkańców z okolicznych budynków czy przechodniów. Przez sześć miesięcy dzielnicowy stara się różnymi kanałami rozwiązać ten problem – od dialogu, przez nakładanie mandatów karnych i wpłynięcie na decyzje zarządcy nieruchomości odnośnie na przykład konieczności dodatkowego oświetlenia rejonu czy założenia kamery. Policjanci niekiedy prowadzą służbę obchodową wspólnie ze strażą miejską. Na końcu, a więc po pół roku, dokonuje się analizy – podsumowania i ocenia, czy należy kontynuować to zadanie dalej, czy problem można uznać za rozwiązany.

Jak skontaktować się z dzielnicowym?

Z biegiem czasu przybywa możliwości kontaktowania się z dzielnicowym Policji swojego rejonu. To już nie tylko kon-

takt bezpośredni na ulicy, wybieranie numeru telefonu komórkowego czy stacjonarnego – wewnętrznego na komendę i listowny. Mamy możliwość kontaktu e-mailowego. Od kilku lat funkcjonuje aplikacja mobilna „Moja Komenda”. W realizacji jest też projekt „Cyfrowe Obserwatorium Bezpieczeństwa Województwa Śląskiego – śląska policja bliżej społeczeństwa”. To system elektroniczny, gdzie poprzez zalogowanie się również można nawiązać kontakt z dzielnicowym.

Komenda Miejska Policji w Siemianowicach Śląskich miasto podzielone ma na 15 rejonów – trzy sektory. Na obszarze tym działa w sumie 15 dzielnicowych. W osiedlach Siemianowickiej Spółdzielni Mieszkaniowej pracują:



Aplikacja mobilna „Moja Komenda”
Kontakt z policją i dzielnicowymi na wyciągnięcie ręki

Aplikacja powstała w ramach programu  „Dzielnicowy bliżej nas”

Aplikacja na telefon „Moja Komenda”, czyli jedna z możliwości kontaktu z dzielnicowym

Bytków

- **Osiedle „Chemik”** – starszy aspirant **Piotr BURZYK** tel. kom. **727 032 591**, e-mail: dzielnicowy.siemianowice.9@siemianowice.ka.policja.gov.pl
- **Osiedle „Węzłowiec”** – aspirant sztabowy **Tomasz BAKALARZ** tel. kom. **727 032 596**, e-mail: dzielnicowy.siemianowice.10@siemianowice.ka.policja.gov.pl
- **Osiedle „Młodych”**, w tym rejon ulic **Niepodległości 21-45** i **J. Polaczka** – aspirant **Szymon OCHMANN** tel. kom. **727 032 600**, e-mail: dzielnicowy.siemianowice.11@siemianowice.ka.policja.gov.pl

Osiedle im. Juliana Tuwima

- ulice **W. Korfanteo**, **H. Wróbla** – aspirant sztabowy **Marrek DRAPACZ** tel. kom. **727 032 598**, e-mail: dzielnicowy.siemianowice.8@siemianowice.ka.policja.gov.pl
- ulice **Leśna**, **Okrężna** – aspirant sztabowy **Tomasz GABRYŚ** tel. kom. **727 032 595**, e-mail: dzielnicowy.siemianowice.7@siemianowice.ka.policja.gov.pl
- ulica **ks. Jana Kapicy 5** (ADM „Tuwima”) oraz **Hutnicza 3-5** i **Jedności 1** („ADM „Centrum”) – aspirant sztabowy **Aleksander WALCZAK** tel. kom. **727 032 590**, e-mail: dzielnicowy.siemianowice.6@siemianowice.ka.policja.gov.pl

Michałkowice

- „**Osiedle Robotnicze**” - ulice **Wł. Sikorskiego**, **Wł. Andersa**, **M. Dąbrowskiej**, **W. Fojkisa**, **E. Plater**, **Obrońców Warszawy** – starszy aspirant **Łukasz HEBDA** tel. kom. **727 032 594**, e-mail: dzielnicowy.siemianowice.12@siemianowice.ka.policja.gov.pl
- **Stawowa**, **Wyzwolenia** – młodszy aspirant **Mariusz NIZLER** tel. kom. **727 032 592**, e-mail: dzielnicowy.siemianowice.14@siemianowice.ka.policja.gov.pl
- **Przyjaźni**, **Pocztowa**, **Kościelna** – młodszy aspirant

Przywoity początek sezonu grzewczego. Tak jednym zdaniem można podsumować pierwsze dni, tygodnie, kiedy do mieszkań budynków SSM płynie czynnik cieplny. Grzeją od czwartku, 24 września br.

Taki wniosek nasuwa się po rozmowach z kierownictwem poszczególnych administracji, które zgodnie powtarzają, że tegoroczny początek sezonu grzewczego przebiegał spokojnie. To znaczy w zdecydowanej większości – bez poważnych awarii, długich opóźnień w dostawie ciepła do mieszkań. O jakichś nieprawidłowościach, często dowiadywano się dopiero po kilku dniach, bo pierwsze dni jesieni okazały się na tyle pogodne i ciepłe, że w wielu mieszkaniach nie myślało się, by sięgnąć do pokrętła (danfoss) i odkręcić centralne ogrzewanie, a tym samym sprawdzić, czy wszystko działa jak należy.

Właściwie jedyne większe kłopoty przy rozruchu c.o., w pierwszych dniach funkcjonowania wypełnionej czynnikiem cieplnym sieci pojawiły się w osiedlach „Chemik” i „Węzłowiec”. W pierwszym z wymienionych doszło do dwóch sytuacji, w których musiały interweniować służby techniczne. Kilkundniowe opóźnienie w dostawie ciepła w budynkach przy ulicy **Walerego Wróblewskiego 39-41, 43-49, 51-53, 55, 55A, 57, 59, 61-63, Niepodległości 58, 60, 64** miało swoją przyczynę w stacji wymienników ciepła „Chemik II”. Naprawy wymagała aparatura sterująca pompą obiegu. Druga awaria wystąpiła kilka dni po rozruchu c.o., gdy zgłoszono problem w budynku przy **Alfonsa Zgrzebnioka 51A, B**. Okazało się, że nastąpiła awaria na przyłączy c.o. biegnącym w ziemi do budynku, co objawiło się w piwnicy – parą wodną i wilgocią.

Przyczyna krótkiego opóźnienia w dostawie ciepła do mieszkań budynku przy ulicy **Władysława Jagiełły 39** leżała w tym, że nieprawidłowo zafunkcjonowała sieć centralnego ogrzewania, wymieniana niedawno przez spółkę „Tauron Ciepło” w tej części osiedla.

Jak w każdym sezonie grzewczym administracje osiedli przyjmowały pojedyncze zgłoszenia od mieszkańców o zapowietrzonych kaloryferach lub przeciekach z instalacji c.o. w kon-

Ciepło już w mieszkaniach

kretnym mieszkaniu. Patrząc jednakże całościowo na 12,5 tys. zasoby Spółdzielni można stwierdzić, że przedsezonowe przygotowania admi-

townie spadnie temperatura powietrza na zewnątrz. Kiedy w większości gospodarstw domowych będzie odkręcać się danfossy...



Awaria na przyłączy c.o. do budynku A. Zgrzebnioka 51A, B była jedną z nielicznych na starcie sezonu grzewczego w SSM

nistracji do sezonu grzewczego (przeeglądy, konserwacje, naprawy) w budynkach i biegnących w nich instalacji c.o. poza mieszkaniem, okazały się efektywne. Podobnie jak w zdecydowanej większości dotyczącej sieci ciepłowniczych biegnących w ziemi, za które odpowiedzialna jest spółka „Tauron Ciepło”.

Spoglądając wstecz i mając w pamięci obraz potężnych onegdaj awarii na zewnętrznych sieciach centralnego ogrzewania, co przekładało się na

Pamiętajmy – o wszelkich dostrzeżonych nieprawidłowościach, tak na instalacjach c.o. w budynku, jak i na zewnątrz (para wodna wydobywająca się z ziemi) informujemy niezwłocznie swoją administrację.

Podanie ciepła zauważyli oczywiście mieszkańcy. Jedna z Czytelniczek zamieszkała przy Placu Skrzeka i Wójcika napisała: *Świetnie, że w te zimne wrześniowe dni możemy się ogrzać przy kaloryferach☺! Pozdrawiam Irena Skwara.* rg

Mariusz MAKOSZ tel. kom. 727 032 599, e-mail: dzielnicowy.siemianowice.13@siemianowice.ka.policja.gov.pl
„Bańgów”

- os. „Bańgów” – aspirant sztabowy **Damian ACHELNIK** tel. kom. 727 032 593, e-mail:

dzielnicowy.siemianowice.15@siemianowice.ka.policja.gov.pl
„Centrum”

- ulice **Powstańców, Komuny Paryskiej 1-3-5, Kolejowa, Brzozowa 12, Piaskowa 8** – aspirant **Marcin NOWAK** tel. kom. 727 032 597, email:

dzielnicowy.siemianowice.4@siemianowice.ka.policja.gov.pl

- ulica **Komuny Paryskiej 6 i 13** – aspirant sztabowy **Radosław MOTYBEL** tel. kom. 727 032 601, email:

dzielnicowy.siemianowice.3@siemianowice.ka.policja.gov.pl

- ulica **Krucza** – młodszy aspirant **Mariusz FARAT** tel. kom. 727 032 602, email:

dzielnicowy.siemianowice.2@siemianowice.ka.policja.gov.pl

- ulice **R. Gansińca, Spokojna, Michałkowicka 17-23A, T. Kościuszki, Jana Pawła II, Śląska 46-48-50, ks. K. Damrota 1B** – sierżant sztabowy **Adam GULBA** tel. kom. 727 032 589, email:

dzielnicowy.siemianowice.1@siemianowice.ka.policja.gov.pl

Szanowni P.T. Czytelnicy

Od pewnego czasu, a jest tak coraz częściej, Wasze e-maile do redakcji adresujecie na inne działy, komórki organizacyjne Spółdzielni i zastrzegacie, iż dane mają być zachowane tylko do wiadomości redakcji. Oczywiście może się to zdarzyć, lecz w takich przypadkach Redakcja nie jest w stanie zagwarantować tajemnicy danych, zgodnie z wymogami Prawa Prasowego, skoro dany e-mail dociera do nas niejako z zewnątrz przez „pośrednika”. Prosimy o baczniejsze adresowanie e-maili do gazety i wysyłanie ich wyłącznie na konto redakcji, tj.: ssm@poczta.fm

Informujemy, że anonimami, szczególnie z uwagami personalnymi kierowanymi do innych osób, zajmować się nie będziemy. Uważamy, że tak, jak przedstawiamy się nieznanym podczas pierwszego spotkania, co należy do dobrego tonu, tak należy przedstawić się, pisząc czy też telefonując do nas.

Prosimy też o zwięzłe przedstawienie nurtującej sprawy i przemyślane zdania, większą odpowiedzialność za słowo, które nie będzie naruszało czyjś dobre imię i nie będzie odebrane jako pomówienie. Maksyma, jaką należy się kierować, jest jedna: słowo wróblem wyleci, a wołem wraca, słowo... zabija.

Od czasu do czasu zdarza się, że ktoś pisze do redakcji i domaga się indywidualnej odpowiedzi oraz szczegółowych wyjaśnień, mimo że poruszona sprawa ma szerszy wymiar. Zastrzegamy, że nie udzielamy indywidualnych odpowiedzi tym bardziej, że często przedstawione życzenie, bardziej brzmiące jak żądanie, wymaga szperania w dziełkach dokumentów.

Zalewa z dachu

Dzień dobry,

Jestem mieszkanką lokalu przy ulicy Wróblewskiego 63F i piszę do Państwa z prośbą o rozwiązanie problemu zalewania mojego mieszkania z dachu, co trwa od dobrych kilku lat.

Zgłoszenia dokonywałam kilkakrotnie telefonicznie, jak i osobiście, w siedzibie Administracji Osiedla „Chemik”. Niestety, do dnia dzisiejszego, mimo solennych zapewnień awarii nie usunięto, a po każdym deszczu sufit mojej kuchni jest zalany. Proszę mi wytłumaczyć, czy naprawa poszycia dachowego to dla Administracji problem nie do rozwiązania? Czy może zgłoszenia lokatorów są bagatelizowane?

Dodam, że w marcu br. dokonałam kapitalnego remontu kuchni i moja cierpliwość naprawdę się kończy patrząc jak po każdym deszczu mam zalany sufit, a Administracja po raz kolejny mnie kłamie, że dach zostanie na-

Słowo wróblem...

Prosimy też o nienadsyłanie pytań z zastrzeżeniem, że mają nie być publikowane, bo takich dopisków nie będziemy respektować, o ile sprawa dotyczyć będzie większej liczby osób, które również nurtują podobne wątpliwości i które w sąsiedzkich pogaduszkach o takich problemach debatują. Istotą tej rubryki jest poruszanie spraw, na które oczekujecie Państwo rzeczowych odpowiedzi i dlatego też może się zdarzyć, że na jakiś problem nie odpowiemy w danym miesiącu, bo np. Wasza wiadomość dotarła do nas zbyt późno, by ją dogłębnie, zgodnie ze stanem faktycznym, wyjaśnić.

Przypominamy również, by w przypadkach, gdy niezbędne jest przekazanie danych osobowych w celu wyjaśnienia indywidualnej sprawy, obowiązkowo podawać cały adres i dopisać zdanie o wyrażeniu zgody na odtajnienie swych danych i ich przetwarzanie w celu przekazania odpowiednim komórkom organizacyjnym Siemianowickiej Spółdzielni Mieszkaniowej.

Szanowni Państwo,

coraz częściej przesyłacie nam zdjęcia z terenów osiedli. To cieszy. Informujemy, że zdjęcia te nie zawsze nadają się do publikacji ze względu na ich techniczną jakość. Wymagania druku są bezwzględne i zdjęcie musi być prawidłowo naświetlone, nieporuszone i ostre. Dodatkowo musi być wykonane w odpowiedniej rozdzielczości. Większość fotografujących nie zwraca uwagi na rozdzielczość lub świadomie wybiera najmniejszą, bo takie zdjęcie zajmuje najmniej miejsca na karcie pamięci. Tym samym taka fotografia, by była dobrej jakości w druku, często miała by wymiar znaczka pocztowego. Prosimy mieć te uwagi na względzie lub nie liczyć na publikację.

prawiony. Być może Zarząd SSM powinien zainteresować się rzetelnością



wykonywanej pracy przez Administrację Chemik.

Z poważaniem, P. K.

- dane do wiadomości redakcji „MS”
Od redakcji: Po naszym wyjaśnieniu na łamach „MS”, że nie możemy nadać biegu zgłoszeniu (dane zastrzeżono) otrzymaliśmy kolejny e-mail:

Dzień dobry.

Wyrażam zgodę na odtajnienie wiadomości.

Pozdrawiam, P. K.

Zarząd SSM: W odpowiedzi na Pani e-mail informujemy, że Administracja osiedla „Chemik” dotychczas wykonała następujące prace na dachu nad Pani mieszkaniem: naprawę tynków kominowych wraz z uszczel-

nieniem wokół komina oraz obróbką blacharską, pokrycie papą dachu nad całym mieszkaniem nr (...), wykonanie nowej papy wjazdu na dach. Jednakże gdy okazało się to nieskuteczne i pojawiło się kolejne zalanie, wykonane zostało dodatkowe pokrycie dachu papą od komina do ogniomuru. W związku z faktem, iż powyższe prace nie przyniosły spodziewanego rezultatu Administracja wykona w najbliższym czasie remont komina i połaci dachowej w rejonie tego komina nad kuchnią Pani mieszkania. Za zaistniałą sytuację przepraszamy i wyrażamy nadzieję, że się więcej nie powtórzy.

Kapie woda nad oknem

Witam

Od bardzo dłuższego czasu gdy są mocne, intensywne opady deszczu z sufitu nad oknem mocno kapie mi woda!

Ze względu na pandemię koronawirusa, dyżur redaktora (poniedziałki 15.30-16.30), czasowo nie będzie odbywał się w siedzibie SSM - prosimy o kontakt telefoniczny wyłącznie pod nr 661 229 858. Przez 24 godziny na dobę można nadsyłać pytania, swoje problemy na konto pocztowe „MS” ssm@poczta.fm

Mimo że wielokrotnie sprawę zgłaszałem do Administracji osiedla Węzłowiec problem nie został rozwiązany!

Proszę o pomoc w tej sprawie.

Przesyłam zdjęcie z ostatniej soboty gdzie znowu intensywnie padał deszcz a więc znowu miałem przecieki.

Mieszkaniec os. „Węzłowiec”

Adres oraz imię i nazwisko tylko i wyłącznie do informacji redakcji gazety „Moja Spółdzielnia”

Od redakcji: Po naszym wyjaśnieniu na łamach „MS” otrzymaliśmy e-mail:

Witam

Nie rozumiem dlaczego mój artykuł nie mógł się ukazać w gazecie? To że mój adres i moje dane osobowe są tylko do wiadomości redakcji to chyba normalna i oczywista sprawa.

Mieszkaniec, który napisał artykuł pt. skwer na osiedlu młodych też napisał dane wyłącznie do wiadomości redakcji! Dlaczego więc mój artykuł nie został opublikowany zwłaszcza, że mój problem jest o niebo poważniejszy niż np. skwer na osiedlu młodych!

Co będzie gdy nie będzie mnie w domu a będzie gigantyczna ulewa? Zależy mi pokój i sąsiadowi, który mieszka pode mną.

Proszę nie bagatelizować tego nawet zdjęcie przysłałem żeby pokazać skalę problemu! Proszę o wyjaśnienie po wyjaśnieniu kolejny e-mail

Od redakcji: W tym samym dniu otrzymaliśmy od mieszkańca kolejny e-mail:

- Aby mój problem został wreszcie raz na zawsze rozwiązany i poszedł dalej wyrażam zgodę na to aby moje dane osobowe oraz mój adres były do wiadomości zarówno redakcji Mojej Spółdzielni oraz Siemianowickiej Spółdzielni Mieszkaniowej.

Mieszkaniec os. „Węzłowiec”

Od redakcji: Po wyrażeniu tej zgody czyli umożliwieniu przekazania adresu e-mail w celu podjęcia działań do zweryfikowania i rozwiązania problemu przekazaliśmy Zarządowi.

Zarząd SSM: Administracja osiedla „Węzłowiec” dokonała przeglądu mieszkania. Właściciel wskazał pracownikom ADM wyschnięty ślad zacieku nad oknem w małym pokoju.

W celu ustalenia przyczyny przecieków skontrolowano mieszka-

nie powyżej. W trakcie kontroli stwierdzono nieszczelności przy parapiecie zewnętrznym okna małego pokoju.



Ustalono z właścicielem mieszkania, że w najbliższym czasie konserwatorzy ADM dokonają uszczelnienia styków parapetu wzdłuż ściany i przy bocznych węgarkach.

Potrzebny parking przy jedynce

Piszę w sprawie zrobienia parkingu przy Szkole Podstawowej nr 1

Jest dużo niewykorzystanego miejsca wzdłuż ogrodzenia szkoły. Moż-



na pomyśleć i zaadaptować miejsce na kilka samochodów dla rodziców, którzy przywożą i odbierają dzieci ze szkoły. Parkingi przy bloku na Niepodległości 64 są notorycznie blokowane przez rodziców przywożących dzieci. Dzieci otwierając drzwi swoich samo-

chodów robią to bez opieki dorosłych i objijają samochody lokatorów. Przywożący swoje dzieci parkują też na chodnikach tak, że nie można przejść. Jest to duży kłopot dla mieszkańców pobliskiego bloku. A wystarczy pomyśleć i zrobić kilka miejsc dla parkujących aut. W załączniku zdjęcia niewykorzystanej przestrzeni bardzo dobrze nadającej się na parking szkolny.

Jeśli parking nie zostanie zrobiony, to proszę o ustawienie na wjeździe na ulicę przy Niepodległości 64 znaku zakazu wjazdu wszelkich pojazdów za wyjątkiem lokatorów bloku.

Mieszkanca

- dane do wiadomości redakcji

Zarząd SSM: Obowiązek zorganizowania miejsc do parkowania samochodów dla rodziców przywożących dzieci do szkoły ciąży na

Dyrekcji szkoły i Urzędzie Miasta. Administracja Osiedla „Chemik” nawiąże kontakt z Dyrekcją Szkoły Podstawowej nr 1 w tej sprawie, by problem rozwiązać w przyszłości. Natomiast umieszczenie znaku zakazu parkowania pojazdów innych osób niż mieszkańców budynku przy ul. Niepodległości 64 nie jest możliwy, parkingi na naszych osiedlach są ogólnodostępne dla wszystkich mieszkań-

kańców.

Potrzebne znaki

Witam serdecznie

Jakiś czas temu na moją prośbę o ustawienie znaku zakazującego parkowania innych samochodów niż osobowe (w odpowiedzi na parkowanie firmowych samochodów dostawczych) na parkingu przy ul. Niepodległości 64/66, odpowiedzieliście Państwo, że nie jest to możliwe. Tymczasem takie znaki stoją już na parkingach spółdzielczych, sam widziałem je przy Niepodległości 59D i Jagiełły 3. Parkingi tam są większe, ale nikt nie podważa zasadności tego zakazu. Ponawiam prośbę o ustawienie takiego znaku oraz znaku „droga wewnętrzna” również przy wjeździe na wskazany parking.

Pomyłką natomiast jest opisana w ostatnim numerze propozycja ściągnąć dalszy na str. 20

Os. „Bańgów” Os. „Centrum” Os. „Chemik” Os. „Michałkowice” Os. „Młodych” Os. im. J. Tuwima Os. „Węzłowiec”

Remontują

Z tygodnia na tydzień ubywa pozycji do wykonania z planów remontów poszczególnych osiedli, ujętych na ten rok. Efekty widać nie tylko na papierze...

Osiedle „Bańgów”

Jednym z najważniejszych zadań realizowanych w trzecim i czwartym kwartale roku są roboty dekarские. We wrześniu odremontowano kompleksowo kolejny dach wraz z kominiarstwem – przy ulicy **Karola Szymanowskiego 3**. Administracja ma uchwycione kolejne dachy, gdzie zachodzi potrzeba remontu. Najbliższe tygodnie to prace między innymi przy **Marii Skłodowskiej-Curie 31** i **Władysława Reymonta 24**.

We wrześniu ADM zleciła też między innymi:

- ponowne białowanie wnętrza śmietnikowej – **Marii Skłodowskiej-Curie 77**,
- dezynfekcję wszystkich wnętrza śmietnikowych,
- odnowienie oznakowania poziomego dróg i parkingów – **Wł. Reymonta 2, 10-14, M. Skłodowskiej-Curie 17-59**.

Do wykonanych przez konserwatorów zadań można dopisać kompleksową wymianę pionu ciepłej, zimnej wody oraz cyrkulacji przy ulicy **M. Skłodowskiej-Curie 1**. Trwa zarazem wymiana wodomierzy w mieszkaniach, zgodnie z okresem ich legalizacji – w tej chwili przy **Marii Skłodowskiej-Curie 1-21**.

Warto wspomnieć również o realizacji przez Urząd Miasta ścieżki rowerowej, łączącej de facto tereny rekreacyjno-wypoczynkowe przy **Alei Spacerowej** (odcinek od ulicy **Henryka Krupanka**) do Przełajki. Nowy trakt rowerowy będzie między innymi wzdłuż zabudowań mieszkalnych zasobów SSM, szkoły oraz terenów sportowo-rekreacyjno-wypoczynkowych, położonych wzdłuż głównej ulicy osiedla – **Marii Skłodowskiej-Curie**.

Osiedle im. Juliana Tuwima

W osiedlu „Tuwima” przez kilka tygodni prowadzono roboty dociepleniowe budynków przy ulicy **Hermana Wróbla 19-21** (niski) i **Hermana Wróbla 5** (wysoki). Pierwszy z budynków jest już po odbiorze technicznym, z kolei w drugim do odremontowania pozostało na ziemi.

Inne duże zadanie realizowane jest przy ulicy **Wojciecha Korfatego 15**. Tam zachodziła potrzeba gruntownego remontu balkonów, czym aktualnie zajmują się robotnicy.

Kolejnym bardzo ważnym i kosztownym zarazem zadaniem jest realizacja zaleceń administracyjnych straży pożarnej, dotyczących poprawy bezpieczeństwa przeciwpożarowego we wskazanych budynkach. W tej chwili prace prowadzone są przy ulicy **Le-**



os. „Michałkowice” - Usunięto płyty acekolowe zawierające azbest – **Kościelna 34**

snej 13 i 15 i obejmują: montaż drzwi dymoszczelnych (tj. wytyczenie stref pożarowych), okien przeciwdymowych na różnych kondygnacjach, czujek dymowych, lamp oświetlenia ewakuacyjnego i kierunkowego. Wcześniej wykonano m.in. pion hydrantowy, biegnący przez wszystkie kondygnacje obu tych wysokich budynków. A wszystko po to, by ułatwić w przyszłości strażakom podjęcie ewentualnej skoordynowanej akcji ratowniczo-gaśniczej.

W klatkach schodowych przy ulicy **Wojciecha Korfatego 4A, B** rozpoczęły się roboty remontowe, poprzedzone uporządkowaniem instalacji teletechnicznej.

Wśród innych spraw, jakie podjęto w ostatnich tygodniach na terenie osiedla, można jeszcze wspomnieć o:

- remoncie instalacji odgromowej przy **Wojciecha Korfatego 4**,
- naprawie stopnic schodowych do klatki schodowej - **W. Korfatego 17**.

Osiedle „Młodych”

Jest w tym osiedlu kilka budynków, których elewacje pokrywają płyty acekolowe. SSM zainaugurowała w tym roku program ich całkowitej likwidacji do roku 2027. We wrześniu – zgodnie z opracowanym harmonogramem – rozpoczęto ich usuwanie z pierwszego (a trzeciego w ogóle w zasobach SSM – po **H. Wróbla 1 i 2**) budynku – przy **Jana Stęślickiego 1-2**. Po usunięciu płyt, budynek jest docieplany.

Duże roboty widać również w innej części osiedla – przy **Placu Józefa Skrzeka i Pawła Wójcika 7**. Kończy się tam w tej chwili renowacja elewacji frontowej.

Przełom września i października to też między innymi montaż wodomierzy w kolejnych mieszkaniach według harmonogramu oraz inne prace remontowe i konserwacyjne, takie jak:

- montaż wspólnego korytka na instalacje multimedialne w klatce schodowej przy **Bohaterów Westerplatte 6**,
- naprawa windy po uszkodzeniu jednego z jej kluczowych elementów – **ZHP 3**,
- przycinka krzewów i żywopłotów w całym osiedlu.

Rozpoczyna się remont balkonów od strony wschodniej budynku przy **ZHP 7**.

Osiedle „Węzłowiec”

Największym obecnie prowadzonym w osiedlu „Węzłowiec” zadaniem jest budowa strefy wypoczynku w rejonie **Władysława Jagiełły 9-11** – czytają w innym miejscu „MS”. Na tym z dużych zadań nie koniec.

Z budynku przy ulicy **Władysława Jagiełły 11A-D** zniknęły rusztowania. A to oznacza definitywny koniec prac związanych z usuwaniem korozji biologicznej z elewacji. Odmalowano ją później zgodnie z projektem kolorystyki budynku. Inna elewacja, gdzie z czasem uwidoczniła się ciemnozielona narośl to front budynku przy **Grunwaldzkiej 16C**. W tej chwili postępują prace, by i tutaj przywrócić jej przyzwoity wygląd.

ciąg dalszy na str. 19



SZKOŁA PŁYWANIA
MEGA mgr Janusz Komenda

TEL. 602 487 305
www.megaplywanie.pl

s-410/5-15

SALON ŁAZIENEK

płytki, gresy, wanny, brodziki,
umywalki, meble łazienkowe...

Siemianowice Śląskie, ul. Michałkowicka 103
tel. 32 730-82-22, kom. 506 839 932
www.dekorexpert.pl godziny pn-pt 9-17, sb 9-13

s-550/10-20

„MS” CZEKA NA TWOJĄ REKLAMĘ
do 20. każdego miesiąca tel. 32 609-14-05

REKLAMY CZARNO-BIAŁE

- moduł 5,7 x 5,0 cm - 100,42 zł
- drobne /słowo/ - 1,23 zł

DROBNE RAMKOWE

- 2/3 modułu, 19,00 cm² - 66,94 zł
- 1/2 modułu, 14,25 cm² - 50,21 zł
- 1/3 modułu, 9,50 cm² - 33,47 zł
- 1/4 modułu, 7,13 cm² - 25,10 zł

REKLAMY KOLOROWE - moduł 5,7 x 5,0 cm:

strony środkowe - 120,98 zł
strony: druga i przedostatnia - 151,23 zł
strona ostatnia - 181,47 zł

Zamieszczenie ogłoszenia jest równoznaczne
z wyrażeniem zgody na przetwarzanie danych osobowych.

CENY REKLAM BRUTTO

SKUP SAMOCHODÓW KAŻDEJ MARKI, ZŁOMOWANIE POJAZDÓW

SIEMIANOWICE ŚLĄSKIE I OKOLICE

GOTÓWKA I DOKUMENTY OD RĘKI

TEL. 791 152 215

s-558/8-20



NIERUCHOMOŚCI

NR LICENCJI 12985

- ✓ SKUP MIESZKAŃ
ZA GOTÓWKĘ
- ✓ SKUTECZNE
POŚREDNICTWO,
DORADZTWO

41-106 Siemianowice Śląskie
ul. W. Wróblewskiego 19
tel. 32 608-07-14,
509 498 648

s-250/7-18

ZAKŁAD POGRZEBOWY

Eugeniusz Trzoński

ul. Św. Barbary 24, Siemianowice Śląskie
tel. 32-220-31-60

TRUMNY, KRZYŻE, KLEPSYDRY, KREMACJA, CHŁODNIA, KWIATY
WYPŁATA ZASIŁKU POGRZEBOWEGO ZUS

- Usługi grabarskie na cmentarzu Św. Antoniego

tel. całodobowe: 601 426 991, 32-288-40-45



s-730/10-16

H. M. Kosmala

USŁUGI POGRZEBOWE



Siemianowice Śląskie,
ul. Niepodległości 35;
ul. Kościelna 51;

☎ **32 765-38-71 lub 506 178 147**

Oferujemy Państwu:

- Pochówek tradycyjny i z kremacją
- Całodobowy transport zmarłego w kraju i zagranicą
- Szeroki asortyment trumien oraz urn, a także palm, wieńców i bukietów
- Własną chłodnię, windy do opuszczania trumien i urn, baldachim pogrzebowy
- Oprawę muzyczną ceremonii pogrzebowej
- Usługi grabarskie na terenie cmentarza w Bytkowie (przy parafii św. Ducha)
- Natychmiastowa wypłata zasiłku pogrzebowego

WIĘCEJ INFORMACJI NA NASZEJ STRONIE: WWW.HMKOSMALA.PL



s-694/10-20

Os. „Bańgów” Os. „Centrum” Os. „Chemik” Os. „Michałkowice” Os. „Młodych” Os. im. J. Tuwima Os. „Węzłowiec”



Remontują

Usuwanie płyt aciekolowych, docieplenie elewacji – J. Sęślickiego 1-2 (L) i Kościelna 34 (P)



os. „Michałkowice”. Nowe atrakcje placu zabaw – Przyjaźni 18-22/Kościelna 36



os. „Bańgów”. Jedna z nitek miejskich ścieżek rowerowych przecina osiedle



os. „Michałkowice”. Wykopy przy budynkach to pokłosie wymiany sieci kanalizacyjnej wraz z przyłączeniem – Wyzwolenia 6-8-10



os. „Węzłowiec”. Roślin ozdobnych będzie więcej – Wł. Jagiełły 25



os. „Węzłowiec”. Grunwaldzka 16C (w trakcie)



os. „Centrum”. Jana Pawła II 21 (po)



os. „Centrum”. Powstańców 54A (przed)

Usuwanie korozji biologicznej z elewacji kolejnych budynków

Os. „Bańgów” Os. „Centrum” Os. „Chemik” Os. „Michałkowice” Os. „Młodych” Os. im. J. Tuwima Os. „Węzłowiec”



os. „Chemik”. Przed sezonem zimowym należy zadbać o newralgiczne miejsca, m.in. schody terenowe – tu W. Wróblewskiego 67



os. „Chemik”. Wszystkie klatki schodowe budynku zostały odremontowane – Niepodległości 60



os. „Bańgów”. Wszystkie wiaty śmietnikowe zostały zdezynfekowane i według potrzeby wewnątrz wybialkowane, tu: M. Skłodowskiej-Curie 77



os. „Chemik”. Niebawem stara zabudowa zniknie, powstanie nowe zabudowane stanowisko na odpady komunalne – W. Wróblewskiego 63



os. „Tuwima”. Trwa remont balkonów – W. Korfańskiego 15



os. „Młodych”. Niewiele brakuje do zakończenia renowacji – Pl. J. Skrzeka i P. Wójcika 7



os. „Tuwima”. Trwa realizacja zaleceń straży pożarnej dotyczących zwiększenia bezpieczeństwa przeciwpożarowego – Leśna 13 i 15

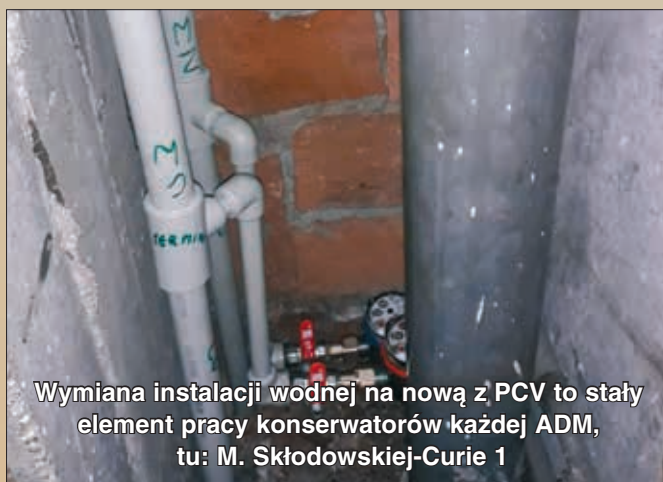

Wymiana instalacji wodnej na nową z PCV to stały element pracy konserwatorów każdej ADM, tu: M. Skłodowskiej-Curie 1

Remontują



os. „Węzłowiec”. Po glonach ani śladu - Wł. Jagiełły 11

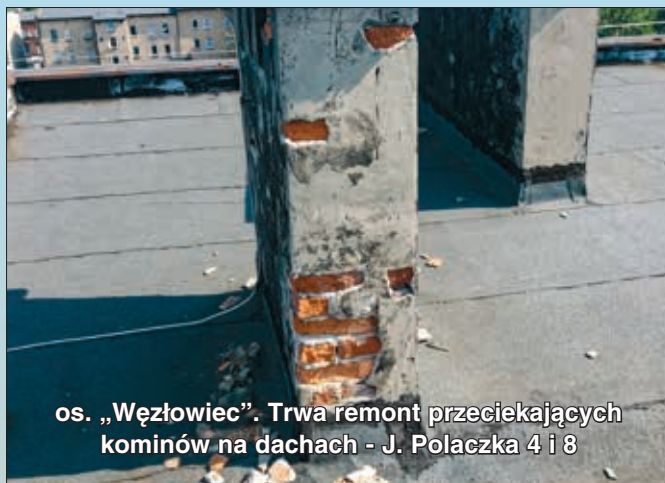

os. „Węzłowiec”. Trwa remont przeciekających kominów na dachach - J. Polaczka 4 i 8

Przypominamy,
że na adres:

gzm@ssm.siemianowice.pl
można nadsyłać
pocztą elektroniczną
**BEZPOŚREDNIE UWAGI,
PROBLEMY
dotyczące działu GZM**

Grzegorz Brysz **Optometrysta**

Dobór okularów:

- szkła progresywne
- szkła relaksacyjne
- szkła z filtrami do komputera

Dopasowanie soczewek kontaktowych

- jednodniowych i miesięcznych
- sferycznych i cylindrycznych
- multifokalnych – progresywnych

Tylko rezerwacja wizyt

Przychodnia
Wielospecjalistyczna
Al. Jana Pawła II 1
gabinet 128
przy laryngologii

optometrysta-optyk.pl

☎ 607 909 463

✉ gabinet@optometrysta-optyk.pl

PRACA W SIEMIANOWICACH ŚL. UL. ROZWOJOWA

UWAGA!!! ATRAKCYJNA PRACA
Mile widziani renciści i emeryci.

Prężnie rozwijająca się firma z branży metalowej
poszukuje do pracy osób (MĘŻCZYŹN I KOBIET)
na stanowisko:

MONTER ELEMENTÓW SPRĘŻYSTYCH

Idealnym kandydatem/kandydatką będzie osoba
posiadająca chęci do pracy.
Oferujemy: stabilne zatrudnienie na umowę o pracę
oraz atrakcyjne zarobki.

Kontakt **wyłącznie** pod numerem telefonu:
664 854 818 lub mailowo: biuro@pupd.pl
od poniedziałku do piątku w godzinach 7.00 – 15.00

s-5335/11-18

dentomed
STOMATOLOGIA I LECZENIE SPECJALISTYCZNE

NOWOŚĆ — Panorama RTG, Tomografia stomatologiczna — NOWOŚĆ
IMPLANTY, CHIRURGIA STOMATOLOGICZNA

Usuwanie zębów zatrzymanych i ósemek, resekcje korzeni, odbudowa kości

JEDNOWIZYTOWE LECZENIE KANAŁOWE Z MIKROSKOPEM
STOMATOLOGIA ESTETYCZNA, PROTETYKA - PEŁNY ZAKRES

STOMATOLOGIA - LECZENIE I PROTEZY ZĘBOWE;
REUMATOLOGIA, CHOROBY NACZYŃ, KARDIOLOGIA **NFZ**

ul. E. Orzeszkowej 20, Siemianowice Śl. Michałkowice, www.dentomed.com.pl tel. 32 228-80-97

s-2238-20



Segregując śmieci
– oszczędzasz Swoje pieniądze
i chronisz Swoje środowisko naturalne!!!

Os. „Bańgów” Os. „Centrum” Os. „Chemik” Os. „Michałkowice” Os. „Młodych” Os. im. J. Tuwima Os. „Węzłowiec”
 ciąg dalszy ze str. 14

Na trawniku w rejonie budynku przy **Wł. Jagiełły 25** jakiś czas temu założono dwa sąsiadujące z sobą klomby. Pewnym dopełnieniem całości jest pas roślin ozdobnych, jaki wykonano we wrześniu. Nasadzono w nim 60 róż gatunku Rugosa i 40 sztuk hortensji. Powierzchnię kwietnika wyłożono grubo mieloną korą drzewną.

Z ważniejszych remontów, jakie podjęto w ostatnim czasie, można jeszcze nadmienić na przykład o remoncie kominów na dachach budynków przy **Jana Polaczka 4 i 8**. To tu była przyczyna przecieków do mieszkań ostatnich kondygnacji.

Po dokonaniu przeglądu szczelności urządzeń gazowych w piwnicach i na zewnątrz wszystkich budynków osiedla, wykryto łącznie dwie nieszczelności. Administracja zleciła prace zabezpieczające.

Na wniosek mieszkańców z klatki **Grunwaldzka 3D** zamontowano pojemniki na deszczówkę. Beczki z tworzywa sztucznego ustawiono pod rurami spustowymi przy daszku nad wejściem do klatki.

Podwykonawcy spółki Tauron Ciepło wykonują roboty związane z przywracaniem terenu do stanu poprzedniego po remoncie ciepłociągu prowadzącego do budynku **Wł. Jagiełły 39 A-E**. Mieszkańcom z budynku **Wł. Jagiełły 41** zależy przede wszystkim na ponownym udostępnieniu zatoki parkingowej przed budynkiem, na terenie której były prowadzone wykopy.

Osiedle „Chemik”

Na finiszu są roboty malarskie w ostatniej klatce schodowej sześcioklatkowego budynku przy ulicy **Niepodległości 60** – segment „A”. Administracja aktualnie zajmuje się między innymi wyrównywaniem chodników i schodów terenowych w miejscach, gdzie kostka brukowa wyrzuciła się lub „rozeszła”. Taką potrzebę zauważono między innymi przy **Walerego Wróblewskiego 67**.

Od kilku tygodni trwają przeglądy i, według potrzeb, naprawy instalacji odgromowej poszczególnych budynków. We wrześniu zajęto się „odgromówką” przy **Walerego Wróblewskiego 59** oraz **69**.

Trwa wymiana wodomierzy w kolejnych klatkach schodowych osiedla – według harmonogramu.

Remontują

W planach administracji najbliższych tygodni znajduje się między innymi budowa nowego śmietnika przy ulicy **Walerego Wróblewskiego 63** oraz remont nawierzchni fragmentu drogi

towano nowe metalowe ogrodzenie, a wśród atrakcji tego miejsca rozrywki dla dzieci pojawiły się piramida linowa i huśtawka „bocianie gniazdo”.

Wykonanie nowej kanalizacji do budynków przy ulicy **Wyzwolenia 6-8-10** (i fabudowskiej „12”) wiązało się najpierw z wymianą głównej sieci kanalizacyjnej biegnącej w głównej ulicy **Wyzwolenia**, a teraz ma związek z ingerencją w teren przed klatkami, celem doprowadzenia przyłączy. Całości prac towarzyszą głębokie wykopy. To wszystko ma jednak na celu uniknięcie w przyszłości problemów z ponownym zalewaniem piwnic.

Osiedlowi konserwatorzy też mają co robić. W ostatnich tygodniach zajęli się między innymi wymianą pionu zimnej, ciepłej wody oraz cyrkulacji w budynku przy **Kościelnej 36F** czy odcinka pionu wodnego przy ulicy **Stawowej 11**. Trwa legalizacja wodomierzy zgodnie z ustalonym harmonogramem.

Osiedle „Centrum”

Dwa nowe, zabudowane i zamykane na klucz stanowiska kontenerowe na odpady komunalne powstały dla w sumie czterech wysokich budynków przy **Powstańców 46A-54C**. To gotowe rozwiązanie jest pokłosiem decyzji większości mieszkańców o likwidacji zsyków i wyprowadzeniu odpadów na zewnątrz. Lokalizacja pojemników na surowce wtórne nie zmieniła się.

Najpierw usuwano korozję biologiczną z elewacji frontowych budynków przy **Kolejowej 3 i 4**. We wrześniu takie prace podjęto przy **Jana Pawła II 21**, a kolejnym budynkiem, z którego zniknie szpecząca, ciemnozielona narośl będzie ten przy ulicy **Powstańców 54A** – ostatni z zaplanowanych na ten rok.

Dobiegają końca prace malarskie w trzech klatkach schodowych budynku przy **Jana Pawła II 17/ Tadeusza Kościuszki 10**.

Osiedlowi konserwatorzy zajmują się wymianą instalacji wodnych i kanalizacyjnych w budynkach - ostatnio przy **Ryszarda Gansińca 11, Spokojnej 1**. Trwa wymiana wodomierzy w mieszkaniach budynków przy: **Kolejowej, Ryszarda Gansińca i Spokojnej**.

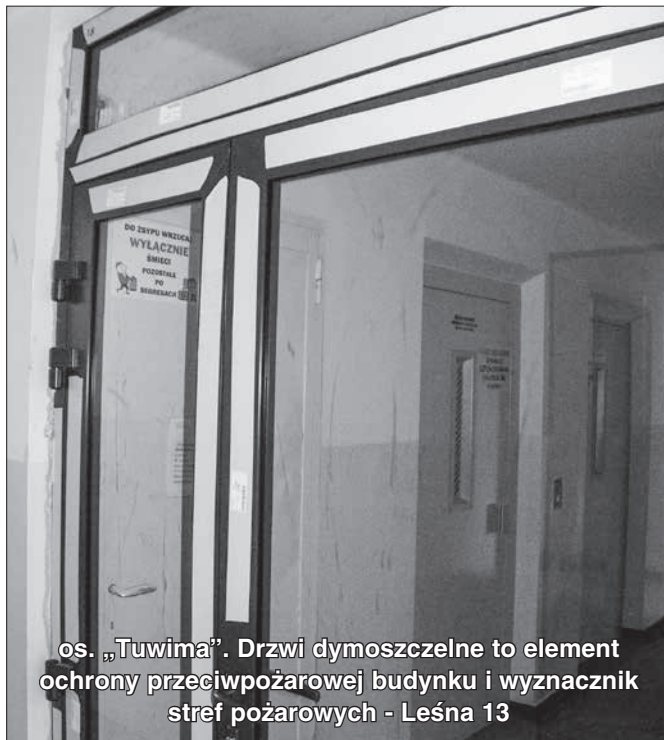

Os. „Tuwima”. Drzwi dymoszczelne to element ochrony przeciwpożarowej budynku i wyznacznik stref pożarowych - Leśna 13

przy **W. Wróblewskiego 41** – w pobliżu Strefy Rozrywki „Renoma”.

Osiedle „Michałkowice”

Plan likwidacji płyt elewacyjnych azbestowo-cementowych wraz z dociepleniem elewacji budynków mieszkalnych rozpisano na lata 2020-2027 nie dotyczy tylko zasobów mieszkalnych osiedli „Młodych” czy „Tuwima”. W Michałkowicach również są takie budynki. W tym roku, zgodnie z harmonogramem, realizację zadania zaplanowano przy ulicy **Kościelnej 34**. Od końca sierpnia stoją tam rusztowania.

Kończy się kapitalny remont balkonów przy ulicy **Stawowej 7**. To kolejny adres, gdzie takie prace były już potrzebne.

Nie ma już drewnianego ogrodzenia, jakie okalało plac zabaw przy ulicy **Przyjaźni 18-22/Kościelnej 36**. W przeszłości często informowaliśmy o jego dewastacjach, tak samo jak drewnianych elementów urządzeń zabawowych. We wrześniu zamon-

ciąg dalszy ze str. 13 wienia znaku „Stop” na wyjeździe od strony Niepodległości 60. Droga wzdłuż szkoły to droga publiczna (tak dowiedziałem się kiedyś w Administracji), a kierujący jadący od strony ulicy Niepodległości 58 włączają się do ruchu z drogi wewnętrznej. Ogólnie uważam, że drogi wewnętrzne spółdzielni są często byle jak oznakowane, co wymagałoby przeprowadzenia kompleksowego przeglądu.

Z poważaniem **Michał Klonowski**
Zarząd SSM: W odpowiedzi na Pana list informujemy, że parkingi osiedlowe ze względu na rozmiary nie są przeznaczone do parkowania innych aut niż osobowe. Przychylając się do Pana prośby Siemianowicka Spółdzielnia Mieszkaniowa ustawi znak informacyjny o parkowaniu tylko samochodów osobowych.

Informujemy również, że na wjeździe ulicę przy której znajdują się wzmiankowane parkingi posadowiony jest znak drogowy „Strefa Ruchu” informujący o tym, że samochody mogą parkować w wyznaczonym miejscu.

Rzeczy ważne i mniej Ważne

Szanowna Redakcjo.

Już kilkakrotnie zwracałem się na łamach gazetki na temat zaniedbanego klombu w pasażu handlowym przy ul. Teatralnej-Kapicy. Minęło kilka miesięcy i zmian nie widzimy. Być może dla SSM sprawa nie jest tak ważna, bo to teren nie należący do SSM. Czy tak trudno znaleźć właściciela tego terenu? Teren przyległy, graniczący z pięknym i zadbanym osiedlem, rażąco kontrastuje z pozostałymi miejscami, rozsypujące obrzeża klombu, okalające murki pasażu są niewątpliwie fatalną wizytówką całego Osiedla Młodych. Co na to Rada Osiedla czy radni Bytkowa.

Piotr Machalica

Zarząd SSM: Na Osiedlu „Młodych” znajduje się wiele miejsc do rekreacji i wypoczynku. Niezmiennie od lat Administracja Osiedla dokłada wszelkich starań, aby osiedlo-

we tereny zielone wraz z Placem Lawendowym na czele były zadbane



i cieszyły się pozytywnymi opiniami mieszkańców.

Odnosząc się do wspomnianego przez Pana klombu informujemy, że Siemianowicka Spółdzielnia Mieszkaniowa ponownie wystąpiła do Straży Miejskiej z prośbą o zwrócenie uwagi na problem właścicielom terenu, jak również wystąpiła z pismem do Wydziału Geodezji Urzędu



Miasta o wskazanie właścicieli tejże nieruchomości, aby bezpośrednio wystąpić z pismem o uporządkowanie przedmiotowego terenu. Niestety, nie uzyskaliśmy takich danych, ponieważ brak jest przepisu prawa powszechnie obowiązującego, na podstawie którego można skutecznie żądać czynności organu.

Proponujemy wystąpić samodzielnie do Radnych Rady Miasta z tego okręgu o interpelację do Prezydenta Miasta o zainteresowanie się tym tematem.

Po ulewie jest staw

Witam.

Mija kolejny rok, kiedy nic się nie dzieje z miejscami parkingowymi za budynkiem Wyzwolenia 8, a co za tym idzie również upiększenia za pomocą zieleni terenu we wspomnianej lokalizacji. Fajnie jest czytać w „MS” o zagospodarowaniu pod zieleń jakiegoś obszaru, posadzeniu krzewów, drzew,

to zawsze cieszy. Takowe fanaberie w tym miejscu kilka lat temu na łamach „MS” obiecano zrealizować po wygraniu projektu budowy miejsc parkingowych w BO. Niestety, projekt przegrał, mówiąc inaczej nie udało nam się naciągnąć miasta na zrealizowanie tego projektu, co nie znaczy, że problem przestał istnieć. W „MS” z kwietnia czytałem, że ktoś zadał pytanie odnośnie tego zagadnienia podczas Zebrań Członków SSM. Postępując się tylko zamieszczonym tam materiałem zmartwiła mnie odpowiedź Pana Lucjana Błachno – kierownika ADM, który odpowiedział, że ten projekt prze-

grał w BO i to tyle. Pytam co ma piernek do wiatraka? BO rządzi się swoimi prawami, kogo interesują miejsca parkingowe przy Wyzwolenia, skoro miasto nawet nie raczy tej uliczki sprzątać, a zapchane studzienki powodują, że każda ulewa zamienia ją w staw, a gdy jest sucho to wiatr rozwiewa wysuszone błoto. Wiele osób nawet nie wie, że BO istnieje, jakie są tam projekty, jak się głosuje itd. To jednak nie znaczy, że z tego powodu mamy mieć pod domem gorzej niż w innych zasobach SSM.

Pozdrawiam **R. M.**

- dane do wiadomości redakcji

Zarząd SSM: Teren za budynkiem Wyzwolenia 8, na którym miały zostać wykonane miejsca parkingowe w części należy do Siemianowickiej Spółdzielni Mieszkaniowej a w części do Urzędu Miasta. W związku z powyższym, jak Pan wspomniał, SSM starała się pozyskać środki na ten cel z Budżetu Obywatelskie-

Ze względu na pandemię koronawirusa, dyżur redaktora (poniedziałki 15.30-16.30), czasowo nie będzie odbywał się

w siedzibie SSM - prosimy o kontakt telefoniczny wyłącznie pod nr 661 229 858.

Przez 24 godziny na dobę można nadsyłać pytania, swoje problemy na konto pocztowe „MS” ssm@poczta.fm

go. Zadania tego mieszkańcy w głosowaniu nie poparli nad czym ubolewamy. Ponieważ jest to kosztowna inwestycja wymagająca uzgodnień z Urzędem Miasta, rozważymy jej wykonanie ze środków własnych w miarę możliwości finansowych. Odnośnie upiększenia terenu zielonego za budynkiem Wyzwolenia 8 – Administracja osiedla „Michałkowice” dokona nasadzeń krzewów i drzewek ozdobnych niskopiennych w przyszłym roku.

Jednocześnie informujemy, że Spółdzielnia zwróci się do Urzędu Miasta z prośbą o wyczyszczenie niedrożnych studzienek i uporządkowanie terenu ulicy.

Dziękujemy za remont

Dzień dobry.

Pomimo problemów z pandemią Administracja osiedla Młodych z sukcesem kończy remont klatki i kabiny windy przy Alei Młodych 10. Kończy bo jeszcze coś się dzieje w zakresie prac.

Że nie będzie łatwo zdawaliśmy sobie sprawę od początku remontu bo wiele firm, instytucji z powodu koronawirusa ograniczała produkcję, izolowała się itp. Z uznaniem trzeba ocenić pracę wielu firm, czasem z odległych miast, które przekładały kable TV, internetowe, telefoniczne i domofonowe a ich pracownicy często pracowali w maseczkach. I to był zakres robót, który zdecydował że to się ciągnęło.

Firma malarska potrafiła się wkomponować ze swymi pracami, a administracja osiedla te prace z sukcesem skoordynowała. Ogólnie wyszło dobrze. I chwala za to firmie malarskiej bo postarała się, była elastyczna w zakresie współpracy z mieszkańcami i nie uciążliwa. Szkoda, że nie bardzo dobrze bo w jakość wykończenia parturu klatki każdy dołożył swoją cegiełkę. Sumując, bardzo dziękujemy. A że kolor nie taki, trudno wszystkim dogodzić.

Z poważaniem **Kazimierz Krzemień**.
Zarząd SSM: Niezmiernie cieszą nas słowa pochwały, ponieważ staramy się dobierać firmy o dobrej renomie. Dziękujemy również za współpracę przy remoncie klatki schodowej przy Alei Młodych 10. Jeżeli chodzi o dobór kolorystyki klatki – SSM stara się pogodzić wszystkie sugestie mieszkańców, natomiast

jak wiemy ile ludzi tyle pomysłów, więc wybór koloru został dokonany po uwzględnieniu wszystkich propozycji mieszkańców z lat ubiegłych. Na całym Osiedlu „Młodych” kolo-



rystyka przyjęta jest taka sama, aby klatki nie były zbyt ciemne.

Jeszcze raz dziękujemy za pochwały skierowane do firmy wyko-



nującej remont klatki schodowej w Pana budynku. Nie omieszkamy jej przekazać.

Doświetlić śmietnik

Zwracam się z prośbą o doświetlenie śmietnika przy ul. Jagiełły 11A. Miejsce to tonie w ciemności. Wynosząc śmieci trzeba brać ze sobą latarkę, bo bez niej ciężko dojrzeć zawartość worka w celu segregacji odpadów na frakcje. A przecież takiej segregacji się od mieszkańców wymaga. Należałoby więc to umożliwić również po zmroku, który zimą zapada już o godzinie 16...

Sytuacja powoduje wręcz uczucie niesprawiedliwego traktowania, ponieważ pobliski dojazd do garaży spółdzielczych, z którego korzysta garstka ich właścicieli, został doskonale oświetlony. Natomiast do miejsca, z którego regularnie korzysta kilkuset mieszkańców siedmiu klatek, dociera jedynie szczątkowe światło z tych garaży.

Zamontowanie lampy na bocznej ścianie garaży poprawiłoby wątpliwy komfort i bezpieczeństwo korzystania ze śmietnika, a może nawet ograniczyłoby przypadki pozostawiania nieposortowanych śmieci pod kontenerami. Załączam zdjęcie obrazujące skalę

niedoświetlenia tego miejsca i proponowany punkt montażu oprawy.

Pozdrawiam,
mieszkaniec z **Jagiełły 13A**
- dane osobowe

do wiadomości redakcji

Zarząd SSM: Jednym z punktów ostatniego posiedzenia Rady Osiedla „Węzłowiec” było przeprowadzenie wieczornego przeglądu osiedla pod względem oświetlenia ulicznego. Powołana Komisja przyjrzy się sprawie ewentualnego doświe-

lenia śmietnika w trakcie przeglądu i rozpatrzy zasadność wniosku.

Drugie drzwi

Dzień dobry Szanowna Redakcjo
Dziękuję za odpowiedź na łamach „Moja Spółdzielnia” 9/2020 w sprawie drzwi wahadłowych.

U nas na Przyjaźni 36B te drzwi nie były zepsute, a tak jak wcześniej opisałam zostały zlikwidowane (i nie zastąpione innymi). A jeżeli chodzi o grzejniki to na parterze od początku były 2 grzejniki i po remoncie nie dodano żadnego grzejnika. W klatkach schodowych teraz remontowanych gdzie drzwi wahadłowe zostały zastąpione innymi drzwiami, także są dwa grzejniki na parterze

Z Poważaniem **Lokatorka**.

P.S. Proszę o zainteresowanie nowego Kierownika administracji w Michałkowicach problemem w klatce schodowej przy ul. Przyjaźni 36B (zlikwidowanymi drzwiami wahadłowymi)

Zarząd SSM: Zgodnie z obietnicą zawartą w odpowiedzi na Pani list w poprzednim numerze „MS”, Rada Osiedla „Michałkowice” zapoznała się z opisaną sytuacją i w ciągu dalszy na str. 22

ciąg dalszy ze str. 21
mach posiadanych środków finansowych brakujące drzwi w budynku przy ul. Przyjaźni 36B zostaną zamontowane do końca 2021 roku.

W miejsce niszczonej kamienicy parking dwupoziomowy?

Jestem mieszkańcem osiedla „Chemik”, mieszkam niedaleko Siemianowickiego Centrum Kultury. Między naszym blokiem a centrum kultury stoi stary piętrowy i opuszczony budynek gotowy do rozbiórki. Słyszałem, że do 2022 roku ma on zniknąć na zawsze.

W związku z tym chciałem podzielić pomysł wybudowania w to miejsce dwupoziomowego parkingu. Mogłaby być to kooperacja na linii Urząd Miasta-Spółdzielnia-Mieszkańcy. Ja widziałbym to tak, że część parterowa zarezerwowana byłaby dla gości SCK. Dziś ci goście parkują na naszych

miejscach. W czasie covidu jest mniej imprez więc mniejszy problem, ale on wróci wtedy gdy powrócą imprezy mu-



zyczne. Takie rozwiązanie dałoby odech nam na Chemiku i tym po drugiej stronie ulicy, od Teatralnej i ZHP.

Drugą część parkingu, tą u góry widziałbym dla auciarzy, którzy wykupiłby sobie takie miejsce już na etapie budowy takiego dwupoziomowego parkingu. Po prostu informacja z wyprzedzeniem w naszej gazecie spółdzielczej, w gazecie urzędowej i na portalu ogólnomiejskim, że jest taka koncepcja i zainteresowane osoby mogą kontaktować się w tej sprawie pod wskazany adres. Jeden drugiemu by też tą informację sobie przekazywał. Myślę, że ze znalezieniem chętnych

na miejsca parkingowe na Chemiku i to pod dachem nie będzie żadnego problemu. Teraz o mały kawałek parkingu albo ulicy trzeba niekiedy przejeżdżać ze trzy ulice.

Byłby to wspólny, mądry projekt Urzędu i Spółdzielni za który użytkownicy samochodów na pewno by wam dziękowali.

Adam Warzocha

Zarząd SSM: Teren na którym stoi budynek przeznaczony do rozbiórki należy do osób prywatnych.

W związku z tym Spółdzielnia nie widzi możliwości prowadzenia jakichkolwiek inwestycji w tym rejonie.

**Z ostatniej chwili
Rafał, Rafał**

E-mail wpłynął zbyt późno. Odpowiedź zamieścimy w przyszłym wydaniu. Poruszona przez Pana kwestia o Walnym Zgromadzeniu była wyjaśniana w „MS” 8/2020

Ze względu na pandemię koronawirusa, dyżur redaktora

(poniedziałki 15.30-16.30), czasowo nie będzie odbywał się

w siedzibie SSM - prosimy o kontakt telefoniczny wyłącznie pod nr 661 229 858.

Przez 24 godziny na dobę można nadsyłać pytania, swoje problemy na konto pocztowe „MS”

ssm@poczta.fm

Pomóż sobie

Mając finansowe problemy pamiętajmy o możliwości ubiegania się o pomoc państwa.

DODATEK MIESZKANIOWY PRZYSŁUGUJE:

- 1) osobom mieszkającym w lokalach, do których mają tytuł prawny,
- 2) osobom zajmującym lokal mieszkalny bez tytułu prawnego, oczekującym na przysługujący im lokal zamieszkalny albo socjalny.

Ustawa z 21 czerwca 2001 r. (Dz.U. nr 71 poz. 734 z póź. zm.) w art. 31 ust.1 **określa dochód, dający podstawę do przyznania dodatku mieszkaniowego.** Za podstawę przyjmuje się kwotę najniższej emerytury, która od 1. 03. br. wynosi **1200,00 zł.** Dodatek przysługuje osobom, których średni miesięczny **DOCHÓD BRUTTO** (z podatkiem) na jednego członka gospodarstwa domowego w okresie 3 miesięcy poprzedzających datę złożenia wniosku o przyznanie świadczenia nie przekracza:

- 125% najniższej emerytury w gospodarstwie jednoosobowym tj. **2.100,00 zł,**

- 125% tej kwoty w gospodarstwie wieloosobowym, tj. **1.500,00 zł.**

Kwota brutto to kwota bez składki:

- emerytalnej, - rentowej, - chorobowej.

Dodatek przyznawany jest na normatywną powierzchnię mieszkaniową, o więcej niż 30% albo 50% pod warunkiem, że udział powierzchni pokoi i kuchni w powierzchni użytkowej tego lokalu nie przekracza 60%.

Normatywna powierzchnia użytkowa lokalu nie może przekraczać dla:

1 osoby – 35 m² (+30% tj. 45,50 m²)

2 osób – 40 m² (+30% tj. 52 m²)

3 osób – 45 m² (+30% tj. 58,50 m²)

4 osób – 55 m² (+30% tj. 71,50 m²)

5 osób – 65 m² (+30% tj. 84,50 m²)

6 osób – 70 m² (+30% tj. 91 m²)

a na każdą następną osobę zwiększa się o 5 m².

Do dochodu gospodarstwa domowego wlicza się, **dochody brutto** wszystkich zamieszkałych w danym gospodarstwie.

Kryteriów określających szczegółowe warunki uzyskania dodatku jest więcej i każdą sprawę rozpatruje się

indywidualnie. Świadczenie przyznawane jest na wniosek zainteresowanego przez Prezydenta Miasta Siemianowice Śląskie w drodze decyzji administracyjnej, a wypłacane wyłącznie Spółdzielni.

Odwwołanie składamy za pośrednictwem urzędu wydającego decyzję.

PAMIĘTAJMY, ŻE dodatek przyznawany jest od 1. dnia miesiąca następującego po miesiącu, w którym złożyliśmy wniosek, tj. jeżeli wniosek złożymy np. do końca października, to po jego pozytywnym rozpatrzeniu przyznany dodatek otrzymamy od 1. listopada.

Szczegółowe informacje o wszelkich kryteriach przyznawania obydwu dodatków, związane z indywidualnymi sytuacjami życiowymi, zainteresowani uzyskają w:

Referacie Świadczeń Rodziny, ul. Wyzwolenia 17 (wejście boczne budynku PUP), 41-103 Siemianowice Śląskie.

Telefon: **32 730-11-69.**

Tam także składamy wypełnione wnioski.

Pomyśl o pięknych chwilach w TWOIM mieszkaniu.

Bezpieczne Mieszkanie to najlepsza ochrona Twojego domu, piwnicy, garażu i znajdującego się w nich wyposażenia oraz przedmiotów codziennego użytku.



Już od 15 zł miesięcznie

Pomyśl
UNIQA

Poradnik bohatera

Jak zabezpieczyć Twoją twierdzę.

Co powinno zawierać ubezpieczenie mieszkania?

Co dzień wyruszasz ku przygodzie, w której Ty jesteś bohaterem. Może jutro będziesz odbierał księżniczkę z przedszkola? Albo spotkasz się ze swoim królem w pracy? A może wyskoczysz na chwilę do kupca z osiedlowego warzywniaka? Nikt nie jest w stanie przewidzieć, jakie przygody na Ciebie czekają. Ważne, żeby Twoje mieszkanie było bezpieczne w czasie, gdy Ty będziesz ratować świat!

All-risk

Posiadając polisę ubezpieczeniową, chcesz być pewien, że będzie przydatna we wszystkich trudnych sytuacjach, np. gdy: zaleje Cię sąsiad (albo gdy Ty go zalejesz), wybuchnie pożar lub złodziej włamie się do Twojego mieszkania. I również w takich - których, ani Ty, ani nawet ubezpieczyciel nie jest w stanie przewidzieć. Ubezpieczenie powinno mieć szeroki zakres. Najlepiej, jeśli będzie oparte na tzw. formule all-risk. Wówczas w przypadku każdej szkody wypłacone zostaną Ci pieniądze, pod warunkiem, że nie została ona wyraźnie wykluczona w ogólnych warunkach ubezpieczenia. Dzięki temu możesz mieć pewność, że cokolwiek się stanie, dostaniesz odszkodowanie.

Wszystko to, co być powinno

Co powinno być chronione? Wyposażenie, które znajduje się w Twoim mieszkaniu - czyli meble, sprzęt RTV i AGD, komputery, laptopy, sprzęt sportowy, biżuteria, odzież i inne ruchomości

Choć nie możemy przewidzieć, co dziś czeka Cię w Twoim świecie, jednego możesz być pewien:

**Z naszym ubezpieczeniem
od 15 zł miesięcznie
Twoja twierdza będzie
bezpieczna.**

domowe oraz podłogi, instalacje, parkiet, glazura, armatura (stałe elementy). Dobrze, jeśli w ramach polisy można również ubezpieczyć torebkę, telefon lub rower np. od rabunku poza miejscem ubezpieczenia. Bardzo ważne jest to, aby wypłacone odszkodowanie zapewniło możliwość zakupu innego mieszkania o takim samym standardzie - w przypadku całkowitego zniszczenia tego obecnego. Warto też sprawdzić, czy Twoje ubezpieczenie pokrywa koszty poszukiwania przyczyny szkody. W tym przypadku będziesz mógł liczyć na specjalistów, którzy znajdą źródło usterki, a następnie zajmą się jej naprawą.



OC w życiu prywatnym

Dobrą praktyką jest oferowanie przez ubezpieczyciela wraz z ubezpieczeniem mieszkania także OC w życiu prywatnym. Jeśli posiadasz polisę z OC, ubezpieczyciel wypłaci odszkodowanie, jeśli Ty lub Twoi bliscy nieumyślnie wyrządzisz szkodę innej osobie. Ubezpieczenie może Ci pomóc, np. gdy Twój pies ugryzie przechodnia, nieumyślnie zniszczysz sofę w wynajętym pokoju hotelowym lub zalejesz sąsiada i zniszczysz jego mieszkanie.

Assistance

Usługi assistance to pomoc w nagłych sytuacjach losowych, którą każdy bohater powinien mieć w zasięgu ręki. Jak to działa? Po prostu dzwonisz na specjalny numer, a ubezpieczyciel zapewnia Ci pomoc. Gdy zepsuje Ci się pralka albo zmywarka, ubezpieczyciel wyśle do Ciebie fachowca i zapłaci za jego pomoc oraz za części zamienne zepsutego sprzętu. Albo załatwi pomoc medyczną: np. zorganizuje i pokryje koszty wizyty lekarskiej w placówce medycznej lub koszty dojazdów i wynagrodzenia lekarza lub pielęgniarki. Więcej o usługach assistance przeczytasz w szczegółowych warunkach ubezpieczenia.

Wypełnij wniosek o ubezpieczenie Twojego mieszkania ze składką od 15 zł miesięcznie. Możesz ubezpieczyć lokal i wyposażenie mieszkania w formule all-risk. Ponadto, otrzymasz OC w życiu prywatnym oraz usługi assistance.

Ruszaj!
Czas na
przygodę.



Połam głowę

SUDOKU

Rozwiązanie SUDOKU polega na wpisaniu brakujących cyfr w ten sposób, by w każdym poziomym rzędzie i w każdej pionowej kolumnie oraz w każdym wyróżnionym małym kwadracie 3x3 znalazły się wszystkie cyfry od 1 do 9. Każda z tych cyfr w rzędzie, kolumnie, czy w małym kwadracie może być wpisana tylko raz.

Na łamach „MS” publikować będziemy sudoku o różnym stopniu trudności. Ciekawi jesteście Państwa opinii.

Rozwiązanie SUDOKU 9/20

2	3	8	7	4	6	5	1	9
1	7	9	2	3	5	4	6	8
6	5	4	1	9	8	3	2	7
3	4	6	8	1	2	9	7	5
9	8	1	4	5	7	6	3	2
5	2	7	9	6	3	1	8	4
4	6	2	3	7	9	8	5	1
8	1	3	5	2	4	7	9	6
7	9	5	6	8	1	2	4	3

SUDOKU 10/20

				5	7			
	8	4						
5	2			1	6		8	
				4	7			
	6	8				4	5	
			1	6				
	3		9	7			1	5
						8	9	
		9	2					

OGŁOSZENIA drobne

MIESZKANIOWE

DO WYNAJĘCIA 2-pokojowe mieszkanie, 57 m², Pszczelnik,

tel. 605 762 766

KUPIĘ działkę budowlaną w Siemianowicach Śl. lub w okolicy,

tel. 791 301 302

KUPIĘ mieszkanie w każdym stanie, preferuję płatność gotówką,

tel. 730 644 156

KUPIĘ mieszkanie na Bytkowie lub okolicy. Prywatnie, za gotówkę,

tel. 791 301 302

KUPIĘ mieszkanie na Bytkowie 2, 3-pokojowe za gotówkę, osoba prywatna. Może być do remontu lub zadłużone,

tel. 888 989 989, 666 116 114

KUPIĘ mieszkanie w Siemianowicach,

tel. 602 172 527

KUPIĘ mieszkanie 2-pokojowe na terenie Bytkowa lub Michałkowic,

tel. 881 652 241

POSZUKUJĘ mieszkania w Siemianowicach do zakupu, tel. 602 172 527

SPRZEDAM mieszkanie 3-pokojowe 56 m², os. „Chemik”, 4 piętro,

tel. 602 460 830

ZAMIENIĘ M-3 własnościowe na kawalerkę własnościową,

tel. 515 263 237

ZAMIENIĘ mieszkanie własnościowe 2-pokojowe (na takie samo) z 3 piętra na parter,

tel. 723 385 916, 735 292 346

RÓŻNE

KUPIĘ antyki, starocie, akordeon,

tel. 518 228 772

SAMOCHODOWE

AUTA KUPIĘ, auto skup,

tel. 509 954 191

KUPIĘ każdy samochód,

tel. 660 476 276

SPRZEDAM garaż, ul. Bytomska,

tel. 501 408 669

OGŁOSZENIA drobne

PRACOWNIA PROTETYCZNA

KICIŃSKA AGNIESZKA

ul. Zgrzebnioka 39

tel. 662 289 338

- naprawy ekspresowe
- protezy zębowe
- szyny wybielające, relaksacyjne
- korony, mosty

s-162/4-19

ELEKTROMECHANIKA SAMOCHODOWA

- naprawy
- autoalarmy
- centralne zamki
- sprzęt audio

MONTAŻ - SERWIS

Siemianowice Śl. - Bytków
ul. Waloszka 40, tel. 601 717 182

s-595/08-17

AUTO SERWIS

PIOTR WASZKIEWICZ

Siemianowice Śl.

Bytków, ul. Waloszka 24a

tel. 32-228-62-00, 601 433 092

oferuje usługi:

- blacharstwa
 - lakiernictwa
 - mechaniki samochodowej
- Kredytowanie napraw powypadkowych
Skup samochodów uszkodzonych
czynne w godz. 7.00 - 16.00

s-154/11-09

ELEKTROSERWIS

Arkadiusz Czapla

**!NAPRAWA!
SPRZĘTU AGD**

Tel. 32 765-84-15,
502 950 844

Bytków ul. Niepodległości 24,
- naprzeciwko „Tesco”

s-7/4-18

**CENA
PRODUCENTA
- BEZ
PODATKU
VAT**

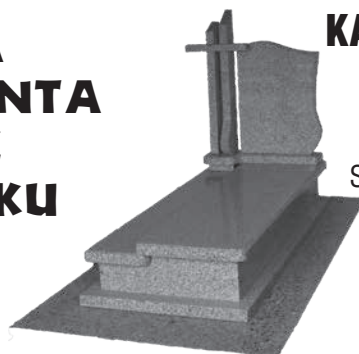

KAMIENIARSTWO

Rok założenia: 1958

Leszek Gaszka

Siemianowice Śląskie
ul. Przyjaźni 20

tel. 32 228-55-32
667 955 248

www.lechkam.pl

s-639/4-20

DK „Chemik” poleca i zaprasza

Terminarz Domu Kultury „Chemik” wzbogacił się o kolejne pozycje. Cafe Senior, nauka gry na gitarze, pianinie czy korepetycje z języka angielskiego - to najnowsze z nich.

Dom Kultury „Chemik” jest otwarty na podjęcie rozmów

i współpracę z kreatywnymi osobami, mającymi pomysł na zorganizowanie i prowadzenie zajęć w zakresie kultury, sportu, rekreacji czy oświaty.

Zainteresowani - kontakt tel. 602 110 424

Dom Kultury „CHEMIK”, Siemianowice Śląskie - Bytków ul. Niepodległości 51

Terminy zajęć zespołów i kółek zainteresowań

DLA KAŻDEGO:

dzieci, młodzieży, dorosłych, seniorów...

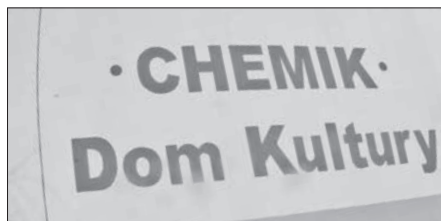

Poniedziałek

- 10.00 - 13.00 PZN Biuro - Klub Centrum (ul. Powstańców 54)
- 16.00 - 20.00 Spotkanie Klubu Seniora
- Klub Centrum (ul. Powstańców 54)
- 14.00 - 18.00 Nauka gry na pianinie
- 17.00 - 21.00 Hip-hop
- zajęcia taneczne dla młodzieży
- 18.00 - 20,15 Lekcje gry na gitarze

Wtorek

- 13,30 - 18.00 Nauka gry na pianinie
- 16.00 - 20.00 Spotkanie Stowarzyszenia Amazonek
„Razem”
- 16.00 - 21.00 Hip-hop
- zajęcia taneczne dla młodzieży
- 16.00 - 20.00 Zajęcia Ligi Obrony Kraju.
Krótkofalarstwo
- 16.00 - 18.30 Strzelanie. Zajęcia z bronią pneumatyczną
- 18.00 - 21.00 Lekcje gry na gitarze

Środa

- 10.00 -13.00 **CAFE SENIOR - „klachy” przy kawie i ciastku**
- 14.00 - 20.00 Brydż dla każdego
- 14.30 – 17.00 Angielski - korepetycje z języka obcego
- 15.00 - 19.00 Spotkania koła Polskiego Związku Niewidomych - Klub Centrum (ul. Powstańców 54)
- 16.00 - 21.00 Skat dla każdego
- 16.45 - 18.00 Zumba fitness. Zajęcia taneczno-rekreacyjne dla każdego
- 18.00 - 20.00 Tenis stołowy

Czwartek

- 14.00 - 21.00 Spotkanie Klubu Seniora w DK „Chemik”
- 16.00 - 20.00 Próby zespołów muzycznych

Piątek

- 14.30 – 17.00 Angielski - korepetycje z języka obcego
- 16.00 - 21.00 Tenis stołowy
- 16.00 - 20.00 Zajęcia Ligi Obrony Kraju. Krótkofalarstwo
- 16.00 - 18.30 Strzelanie. Zajęcia z bronią pneumatyczną

Więcej informacji pod numerami telefonów: 32 228-20-90; 602 110 424

lub na stronie internetowej – www.domkultury.siemianowice.com

Wszystkie zajęcia odbywają się zgodnie z zaleceniami sanepidu.

DOM KULTURY „CHEMIK”

ul. Niepodległości 51
Siemianowice Śląskie

zaprasza seniorów

**na „klachy”
przy kawie i ciastku**

W KAŻDĄ ŚRODĘ

w godzinach

10.00 - 13.00

cena 5 zł



OGŁOSZENIA drobne - ramkowe

A.A. AUTOKARY, 49 do 58 miejsc, wycieczki krajowe i międzynarodowe, wesela, kina, teatry, www.autobusyslaskie.pl,
tel. 512 385 600

A.A. EKSPRESOWE usuwanie awarii wodno-kanalizacyjnych,
tel. 506 601 278

A.A. KOMPLEKSOWE remonty łazienek i mieszkań, kosztorysy, projekty, prace donafinansowane z PFRON-u, faktury, doradztwo, 20 lat praktyki,
tel. 506 601 278

ANGIELSKI. Korepetycje na każdym poziomie nauczania, przygotowanie do matury, konwersacje, **tel. 502 453 556**

CHEMIA, matematyka, doświadczony nauczyciel, dojazd,
tel. 609 313 634

CZYSZCZENIE dywanów, wykładzin, tapicerki karcherem, skuteczne odplamianie, Siemianowice Śląskie,
tel. 604 243 950

ELEKTRYCZNE usługi,
tel. 502 362 393

ELEKTRYK - usługi, wymiana tablic licznikowych i bezpiecznikowych, usuwanie awarii elektrycznych, instalacje elektryczne, wymiana - modernizacja,
tel. 662 653 111

JUNKERS, Termet, Neckar, Vaillant. Naprawa, czyszczenie, montaż, konserwacja, wymiana, **tel. 733 336 959**

KOMPLEKSOWE remonty łazienek,
tel. 511 155 004

MATEMATYKA, fizyka: średnia, wyższa; przygotowanie do matury,
tel. 661 149 299

OPIEKA nad grobami. Profesjonalne odnawianie napisów na nagrobkach,
tel. 517 884 849

PRZEPROWADZKI kompleksowe, utylizacja zbędnych rzeczy,
tel. 531 944 531, 32 220-64-27

REGULACJA, naprawa okien PCV, wymiana uszczelek,
tel. 602 314 720

REMONTY łazienek, mieszkań,
tel. 511 155 004 tel. 602 314 720

REMONTY mieszkań, malowanie, tapetowanie, gładzie, panele, tynki ozdobne, regipsy,
tel. 696 018 114

TELEWIZORY, naprawa u klienta, gwarancja na usługi. Siemianowice Śląskie – dojazd bezpłatny. Anteny cyfrowe. Czynne 9:00 do 20:00 oprócz niedziel,
tel. 32 228-26-75, 601 347 250

TRANSPORT, przeprowadzki, przewóz rzeczy,
tel. 508 290 245

USŁUGI Złotej Rączki. Zakres: wodkan, elektryka, remonty, ślusarstwo, ogrodnictwo i inne. Ceny bardzo przystępne,
tel. 733 700 152

ZABUDOWY wnek, montaż paneli, sufity podwieszane, gładzie, kafelkowanie,
tel. 32 245-95-87, 504 593 016

ZŁOTA RĄCZKA - wszystkiego rodzaju naprawy - hydrauliczne (w tym WC podtynkowe), c.o., elektryka, gazowe (w tym piecyki), ślusarstwo. Regulacja i naprawa okien, kompleksowe remonty. Tanio, solidnie. Najlepszy fachowiec w mieście,
tel. 503 427 475

ul. Jana Pawła II 13, Poniedziałek-piątek 8.00-21.00, sobota 8.00-20.00, niedziela 9.00-20.00 **tel. 32 761-11-00**

ul. Andersa 1, Poniedziałek - Piątek 7.00-21.00, sobota 8.00-15.00,
tel. 32 228-28-89

ul. Wł. Jagiełły 4, Poniedziałek-sobota 9.00-21.00, niedziela 10.00-17.00
tel. 517 446 651

ul. Jaworowa 2, Poniedziałek-piątek 7.30-18.30, (dojście od ulicy Grabowej) sobota 8.00-13.00
tel. 32 228-21-46

ul. ks. J. Kapicy 8, Poniedziałek - piątek 8.00-20.00, sobota 8.00 - 18.00, niedziela 10.00 - 18.00
tel. 695 988 988

ul. ks. J. Kapicy 10, Poniedziałek-piątek 8.00-21.00, sobota 8.00-21.00, niedziela 9.00-18.00,
tel. 32 229-21-40

ul. Kościelna 39, Pon.-pt. 8.00-20.00, sobota 8.00-16.00, **tel. 32 733-80-09**



APTEKI

ul. W. Korfanteo 5, Poniedziałek-piątek 8.00-20.00, sobota 8.00-14.00
tel. 32 228-12-18

ul. Kościelna 61, Poniedziałek-piątek 7.00-18.00, sobota 7.30-12,30
tel. 32 229-01-71

ul. 1. Maja 5, Poniedziałek-piątek 8.00-19.00, sobota 9.00-14.00
tel. 32 220-00-74

ul. Niepodległości 23, Poniedziałek-piątek 8.00-19.00, sobota 8.00-14.00
tel. 32 228-01-60

ul. Niepodległości 29, Poniedziałek-piątek 8.00-19.00, sobota 8.00-18.00
tel. 32 228-33-70

ul. Okrężna 19, Poniedziałek-piątek 8.00-20.00, sobota 8.00-14.00
tel. 733 015 804

ul. Olimpijska 2, Poniedziałek-piątek 8.00-19.00, sobota 8.00-13.00
tel. 32 762-82-43

ul. Jana Pawła II 1, Poniedziałek-piątek 7.30-19.00, sobota 8.00-14.00
tel. 32 765-96-69

ul. K. Szymanowskiego 8, Poniedziałek-piątek 8.00-19.00, sobota 9.00-13.00
tel. 32 229-83-09

ul. Śląska 6, Poniedziałek-piątek 7.00-19.00, sobota 8.00-13.00
tel. 32 228-20-07

CAŁODOBOWA
ul. Śląska 13
tel. 32 204-66-22

ul. W. Wróblewskiego 28, Poniedziałek-piątek 8.00-18.30, sobota 8.00-13.00
tel. 32 228-80-40

ul. Wyzwolenia 17, Poniedziałek-piątek 8.00-19.00, sobota 9.00-14.00
tel. 32 228-43-46

Nie zapomnij posprzątać po swoim pupilu!

Z warzywami i owocami za pan brat

Warzywa i owoce są dostępne w ogromnym wyborze przez cały rok. Jednak teraz jest ich bodajże największy wybór i to w najbardziej przystępnych cenach. Prowokują wręcz, by posilić się nimi non stop. Korzystajmy z tych darów jesieni pod każdą postacią, tym bardziej, że możemy samodzielnie poeksperymentować.

MOJA KUCHNIA



Salatka winogronowa na ostro

2 średniej wielkości kiście winogron: białego i/lub ciemnego, brokuły (około 1/4 główki – zależy od upodobań), seler naciowy (ewentualnie zwykły starty na tarce), płatki migdałowe, 1-2 ząbki czosnku, majonez: 1-2 łyżki, sól i pieprz. Brokuły sparzamy i dzielimy na małe kawałeczki. Winogrona, jeśli mają większe owoce, kroimy na półki, a seler na małe cząstki. Mieszmamy wszystko, dodając płatki migdałowe i przyprawę. Do majonezu wyciskamy czosnek, mieszamy i dodajemy do pozostałych składników.

Pomidory pod pierzynką

Kilka pomidorów, czosnek (najlepiej świeży), majonez, oregano, bazylija, ser żółty. Pomidory sparzyć, obrać ze skórki i pokroić w grube plastry. Ser utrzeć na tarce z drobnymi oczkami. Pomidory posolić, popieprzyć, posypać oregano i bazylią. Na każdy plaster wycisnąć świeży czosnek (według uznania) położyć małą łyżeczkę majonezu i przykryć startym żółtym serem.

Bakłażany faszerowane w sosie

Łyżka oliwy, 10 dag ryżu pilaw (z przyprawami), pęczek dymki, 8 dag rokpoła, 2 pomidory, 50 dag pomidorów z puszeki, sól, pieprz, majeranek, 2 bakłażany, 5 dag parmezanu. Ryż przygotować według przepisu na opakowaniu. Dymki pokroić w krążki, świeże pomidory na kawałki, ser w kostkę. Do ryżu dodać 2/3 dymki, dusić razem przez 3 minuty. Wymieszać z pomidorami i rokpołem. Dymki usmażyć na oliwie, dodać rozdrobnione pomidory z puszeki, przyprawić do smaku solą, pieprzem i połową łyżeczki suszonego majeranku. Bakłażany umyć, przekroić wzdłuż. Wydrążyć miąższ, posiekać go i dodać do ryżu. Farszem ryżowym napełnić połówki bakłażanów. Sos pomidorowy wlać do żaroodpornej formy, ułożyć w nim faszerowane bakłażany. Zapiekać 40 minut w temp. 200°C. Po 30 minutach posypać parmezanem.



Czy lubisz dzieci?

BARAN
21.III. - 20.IV



Mężczyźni spod znaku Barana kochają dzieci i dbają o nie, ale na co dzień mało interesują się synem, czy córką. Po prostu małe dzieci ich nudzą i pozostawiają tę domenę kobietom. Panie Baran są dobrymi, chociaż nieco surowymi i wymagającymi matkami.

BYK
21.IV. - 21.V.



Pan Byk, który jest domatorem, choćby z tego powodu dużo przebywa ze swoimi dziećmi i poświęca im nieco uwagi. Nie za dużo jednak, bo woli zajmować się swoimi sprawami. Nie jest szczególnie czułym ojcem, rzadko swoje dziecko przytuli.

BLIŹNIĘTA
22.V. - 21.VI.



Ludzie urodzeni pod tym znakiem, a szczególnie kobiety, lubią dzieci miłe, a przede wszystkim inteligentne. Takie maluchy mogą liczyć na ich uwagę i różne dowody sympatii. Dłuższe przebywanie z dziećmi jest jednak dla Bliźniąt męczące.

RAK
22.VI. - 22.VII.



Jeśli urodziłeś się pod znakiem Raka, bardzo starasz się okazywać dzieciom sympatię, ale nie zawsze Ci się to udaje. Zajęty sobą i swoim i sprawami nie za bardzo rozumiesz psychikę dzieci i nie zawsze potrafisz się do ich poziomu dostosować.

LEW
23.VII. - 22.VIII.



Pan Lew dobrze czuje się w otoczeniu dzieci i może dlatego wielu ludzi urodzonych pod tym znakiem wybiera zawód pedagoga. Minusem w obcowaniu Lwów z dziećmi jest narzucanie im własnych poglądów i życzeń w sposób nieco apodyktyczny.

PANNA
23.VIII. - 22.IX.



Jeśli masz matkę spod znaku Panny, to na pewno otrzymasz staranne wychowanie i nauczy Cię ona wszystkiego, co może Ci się przydać w życiu. Oczywiście dzieci nie doceniają tych walorów i rygorom poddają się z przymusu.

WAGA
23.IX. - 23.X.



Wagi, podobnie jak Bliźnięta, lubią dzieci udane, czyli estetyczne i inteligentne. Takim malcom ze swego otoczenia są skłonne poświęcić trochę czasu. Chętnie dają prezenty i jeśli dziecko zyskało ich sympatię może liczyć na hojność.

SKORPION
24.X. - 22.XI.



Pan Skorpion jest zbyt zajęty swoimi problemami, aby poświęcać dużo czasu dzieciom. Nie lubi bywać w domach gdzie są małe dzieci, na które jest skierowana uwaga obecnych. O swoje dzieci dba i stara się je dobrze wychowywać.

STRZELEC
23.XI. - 21.XII.



Nie tylko Pani, ale również Pan Strzelec bardzo lubią dzieci i co ważniejsze potrafią nawiązać kontakt z małymi ludźmi. Dzieci ich uwielbiają i chętnie przebywają w ich towarzystwie. Może, dlatego, że ze Strzelcem trudno się nudzić?

KOZIOROZEC
22.XII. - 20.I.



Nie łatwo być córką, czy synem Koziorożca. Rodzice spod tego znaku są nie tylko wymagający, ale i bardzo konsekwentni. Jeśli taki rodzic postanowi, że syn ma być lekarzem, czy inżynierem, to na pewno postawi na swoim.

WODNIK
21.I. - 20.II.



Wodniki nie przepadają za małymi dziećmi, z którymi trudno im nawiązać kontakt. Chętnie natomiast przebywają w towarzystwie dorastającej młodzieży i potrafią znaleźć wspólny język z nastolatkami, szczególnie jeżeli są pedagogami.

RYBY
21.II. - 20.III.



Ryby są bardzo dobrymi rodzicami. Poświęcają swoim dzieciom tak dużo czasu, jak to tylko jest możliwe. Kochają nie tylko swoje dzieci, ale również obce, tak że w ich domu zawsze pełno jest koleżków i koleżanek syna, czy córki.

Krzyżówka

z hasłem nr 10/2020

Znaczenie wyrazów:

POZIOMO: 3. Grupa działaczy; 8. Płacz z chmury; 9. Droga w parku; 10. Prywatka; 11. Aura; 12. Pojazd pancerny; 13. Czarny napój; 15. Rzęsa w Siemianowicach Śląskich; 17. Prezent dla dziewczynki; 18. W tym roku było na bogato; 19. Auto terenowe; 22. Zakres działania; 23. Cielęce w sosie; 26. Spis cen; 27. Kompozycja; 30. Duży ogródek; 31. Markowa kawa; 32. Mała fajba; 33. Imię żeńskie; 34. Tata; 35. Dziurawka; 36. Opryszek paryski.

PIONOWO: 1. Kręgielnia na Wróblewskiego; 2. Gmach z klasami; 3. Za Uralem; 4. Megafon; 5. Taniec; 6. Renowacja; 7. Dzielnica Siemianowic Śląskich; 13. Transport szynowy; 14. Ustawowo najwyższa władza w spółdzielniach; 15. Prasowy zastępujący kiosk; 16. Płaska teczka urzędnika; 20. Fasada budynku; 21. Temat na czasie; 23. Najbliższy teren; 24. Periferie; 25. Czupiradło; 28. Część rośliny; 29. Ciężkie przeżycie.

Litery z pól dodatkowo ponumerowanych od 1 do 18 dadzą rozwiązanie krzyżówki, które prosimy przesyłać do 22 października br. na adres: **Siemianowicka Spółdzielnia Mieszkaniowa ul. Bohaterów Westerplatte 20** z dopiskiem: **Redakcja „Moja Spółdzielnia” – Krzyżówka nr 10/2020 r.** (decyduje data stempla pocztowego) lub adres poczty elektronicznej redakcji „MS”: **ssm@poczta.fm** z obowiązkową informacją w temacie wiadomości: **Krzyżówka nr 10/2020** – decyduje data wysłania e-maila.

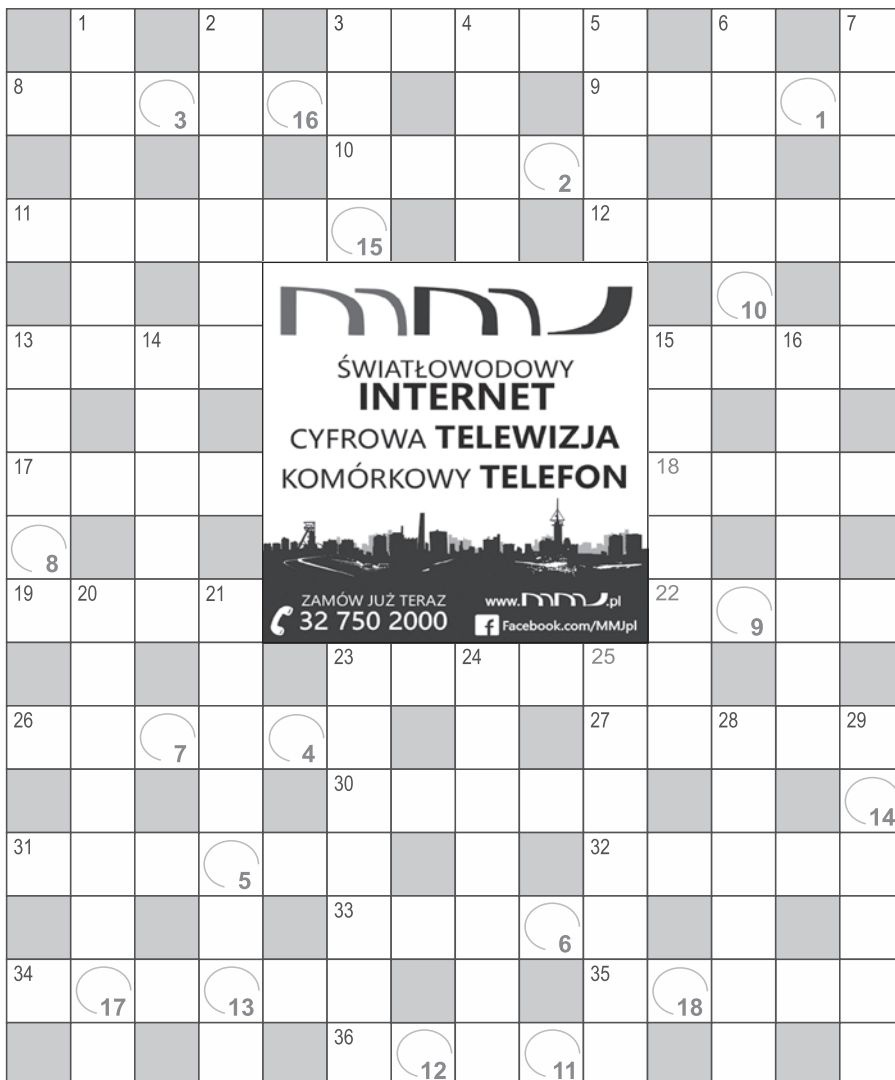

Nagrody za rozwiązana krzyżówkę nr 09/2020 z hasłem: *A nam jest szkoda lata* otrzymują: **Ilona Pawlyta**, ul. Okrężna 3, (I nagroda); **Ewa Krzemień**, Aleja Młodych 10 (II); **Monika Jureczko**, ul. A. Zgrzebnioka 45 (III).

Zwycięzcom gratulujemy i zapraszamy (z dowodem osobistym) do działu GZM po odbiór wygranych. Fundatorem pierwszej nagrody jest PHU MMJ Marcin Janos, a pozostałych Arcon s.c. Arciszewska Barbara i Witold.

Uwaga: Wysłanie rozwiązania jest równoznaczne z wyrażeniem zgody na wykorzystanie danych osobowych (imię, nazwisko, adres, adres e-mail lub nr telefonu) przez redakcję w celu przeprowadzenia konkursu/krzyżówki, w tym publikacji w miesięczniku „Moja Spółdzielnia” imienia, nazwiska i miejsca zamieszkania wskazanego w nadesłanym rozwiązaniu) do jednorazowego losowania i publikacji jego wyniku w kolejnym wydaniu „MS”. Dane podaję dobrowolnie i wiem, że mam prawo do ich uzupełnienia, sprostowania, wglądu, usunięcia, ograniczenia przetwarzania i przenoszenia oraz wniesienia sprzeciwu. Dane zwycięzców będą przetwarzane do 6 miesięcy.



Kowalski do kolegi:

- Moja rodzina przeżyła ostatno katastrofę kolejową.
- Co się stało?
- Teściowa przyjechała do nas po cięgiem.



- Zaczyna Pani siwieć. Czy stosuje Pani jakieś środki żeby powstrzymać ten proces?

- Tak! Rozwodzę się!



Sierżant zebrał kompanię i mówi:
- Kto chce pojechać na wykopki ziemniaków na polu siostry generała?
Zgłosiło się dwóch. Sierżant skomentował:
- Dobra, pozostali pójdą na piechotę.



W ZOO przed klatką z małpami zatrzymuje się szkolna wycieczka. W pewnym momencie para małp zaczyna się kochać. Nauczycielka nie może odciągnąć dzieci od klatki, więc idzie po dozorcę i mówi:

- Niech Pan coś zrobi. Przecież nie wypada, żeby dzieci przyglądały się temu. Może da Pan małpom herbatnika?
- A Pani dla herbatnika przerwałaby w takim momencie?

MIESIĘCZNIK SIEMIANOWICKIEJ SPÓŁDZIELNI MIESZKANIOWEJ

Adres redakcji: 41-106 Siemianowice Śl., ul. Boh. Westerplatte 20, tel. 32-6091-400, 32-6091-405, e-mail redakcji: ssm@poczta.fm
Redaguje zespół. Redaktor naczelny: Piotr Sowisto. Druk: „Kolumb”, Chorzów. Nakład: 12500 egzemplarzy.
Materiały i listy prosimy nadsyłać na adres redakcji. Za treść ogłoszeń redakcja nie odpowiada. Redakcja nie zawsze zgadza się z opiniami, poglądami czytelników, zamieszczonymi na łamach. Materiałów nie zamówionych redakcja nie zwraca i zastrzega prawo do dokonywania skrótów w listach i nadsyłanych tekstach. **Ogłoszenia drobne** przyjmowane są we wszystkich administracjach SSM do 20. każdego miesiąca.
Wydawca - „PIR” s.c. Prezes - Piotr Sowisto, tel. 605 256 775. Numer zamknięto 30 września 2020 r.

Zielony Konkurs 2020

Rozstrzygnięcie wkrótce!

ciąg dalszy ze str.1

Balkonom i ogródkom przy budynkach przyglądaliśmy się praktycznie od przełomu kwietnia i maja. Miesiąc w miesiąc często za pomocą wskazań oraz zdjęć mieszkań-

ców pokazywaliśmy te ciekawsze, być może podsuwając pomysły innym na zagospodarowanie swojego kącika. Nieraz byliśmy zaskoczeni, z jakim połotem można zaaranżować niewielki balkon czy ciasno

do domu przylegający ogródek. Jak z pomysłem można wykorzystać kamień, pień, drewnianą drabinkę, czy zużytą oponę.

Cieszymy się, że wciąż są takie miejsca, które można o tej porze roku podziwiać i fotografować, co też czynimy póki są... Przypominamy też o przygotowaniu roślin do zimy.

rg



Grunwaldzka 6



Władysława Reymonta 22

Być jak Messi, Ronaldo, Lewandowski

Do zmiany czasu, a potem sale

Dzieci – uczestnicy treningów piłkarskich w październiku będą mieli okazję odbyć jeszcze kilka treningów na wolnym powietrzu na czterech boiskach wielofunkcyjnych. Wkrótce, co jest regułą od samego początku, mają przenieść się do sal gimnastycznych siemianowickich szkół.

Tak więc jeszcze przez dwa tygodnie młodzi piłkarze korzystać będą z boisk. Równolegle trwają ustalenia trenerów z dyrekcjami szkół, co do terminarza zajęć jesienno-zimowych pod dachem. Możliwość ich kontynuacji w tym okresie to rezultat porozumienia Spółdzielni z Urzędem Miasta, zawartego na przełomie 2013/2014 roku, gdy to wszystko jeszcze raczkowało.

bie trenerzy. Należy pamiętać jednak o sztywno ustalonym przedziale wiekowym 7-12 lat (funkcjonują dwie grupy podstawowe – 7-9 i 10-12 lat).

rg

Terminy zajęć piłkarskich na boiskach osiedlowych:

- „Michałkowice” (ul. Przyjaźni) - **poniedziałki**
- 16.30-18.00 dzieci 7-9 lat, - 18.00-19.30 dzieci 10-12 lat.
- „Tuwima” (ul. W. Korfatego 9-10) – **wtorki**:
- 16.30-18.00 dzieci 7-9 lat, - 18.00-19.30 dzieci 10-12 lat.
- „Węzłowiec” (ul. Wł. Jagiełły 33) – **środy**:
- 16.30-18.00 dzieci 7-9 lat, - 18.00-19.30 dzieci 10-12 lat.
- „Bańgów” (ul. M. Skłodowskiej-Curie) – **czwartki**:
- 16.30-18.00 dzieci 7-9 lat, - 18.00-19.30 dzieci 10-12 lat.

Zajęcia dodatkowe, grupy łączone:

- „Węzłowiec” i „Tuwima” - **poniedziałki: 16.30 – 18.00**
- boisko wielofunkcyjne przy ulicy Wł. Jagiełły 33.
- „Michałkowice” i „Bańgów” - **wtorki: 16.00 – 18.00**
- boisko wielofunkcyjne przy ulicy M. Skłodowskiej-Curie.

Szczegółową rozpiskę treningów w salach gimnastycznych opublikujemy za miesiąc – w kolejnym wydaniu „Mojej Spółdzielni”.

Zapisy na treningi? Otwarte

Wciąż można zapisywać swoje pociechy. Nie kosztują nawet złotówki. Wystarczy przyjść z dzieckiem na jedno z zajęć i wypisać odpowiednią deklarację, jaką mają przy so-



foto archiwum



foto archiwum

Zielony Konkurs 2020

Rozstrzygnięcie wkrótce!



Grunwaldzka 9



Grunwaldzka 9



Marii Skłodowskiej-Curie 71



Walentego Fojkisa 4



Wojciecha Korfantego 14



Wł. Reymonta 26



Wł. Andersa 3

SKUP MIESZKAŃ

w każdym stanie prawnym i technicznym – natychmiastowa zapłata gotówką !!!

KUPIMY KAMIENICE LUB UDZIAŁY W KAMIENICACH

501 817 143 / 602 858 602

www.skupmieszkan.eu

biuro@skupmieszkan.eu

s-551/4-20

Nie jesteśmy pośrednikiem – nie szukamy klienta na Twoje mieszkanie – to my je od Ciebie kupimy. U nas nie zapłacisz prowizji.

Biuro handlowe: 41-500 Chorzów, ul. Dąbrowskiego 21 lok. 6



*Skrzydła drzwiowe
oraz nakładki
na stare ościeżnice !*



"DOMATOR", ul. Wincentego Pola 22, KATOWICE
(dojazd od ul. Mikołowskiej)
tel./fax 32-254-49-98, kom. 605-416-116, www.domator.katowice.pl

s-238/8-15

Ze względu na pandemię koronawirusa, dyżur redaktora (poniedziałki 15.30-16.30), czasowo nie będzie odbywał się w siedzibie SSM - prosimy o kontakt telefoniczny wyłącznie pod nr 661 229 858. Przez 24 godziny na dobę można nadsyłać pytania, swoje problemy na konto pocztowe „MS” ssm@poczta.fm

**Szkoła, biuro
i centrum rozrywki
w domu**

**Kup Światłowód
do 1 Gb/s i odbierz
prezent**

lub włącz 1 Gb/s na próbę



Prezent.
Oferta
limitowana

Plantronics Blackwire 3220 USB-A

Słuchawki za 1 zł do wybranych ofert na 24 mies., do wyczerpania zapasów. „Do 1 Gb/s na próbę” dostępne w zależności od warunków technicznych, nie łączy się z prezentem za 1 zł ani dodatkowymi rabatami.

Love Mini

od **79,99*** zł/mies.

Światłowód do 300 Mb/s
Modem FunBox 3.0 za 0 zł

Abonament komórkowy
10 GB internetu
bez limitu; rozmowy,
SMS-y, MMS-y

Love Standard

od **109,99*** zł/mies.

Światłowód do 300 Mb/s
Modem FunBox 3.0 za 0 zł

Abonament komórkowy
10 GB internetu
bez limitu; rozmowy,
SMS-y, MMS-y

Abonament domowy
Bez limitu; rozmowy
w kraju i UE

Telewizja
111 kanałów, w tym 67 HD
i 2 w 4K, oraz dekoder 4K
za 0 zł, m.in.:



Love Extra

od **149,99*** zł/mies.

Światłowód do 300 Mb/s
Modem FunBox 3.0 za 0 zł

Abonament komórkowy
internet bez limitu GB :
20 GB z pełną prędkością,
potem do 1 Mb/s
bez limitu; rozmowy,
SMS-y, MMS-y

Abonament domowy
Bez limitu; rozmowy
w kraju i UE

Telewizja
176 kanałów, w tym 117 HD
i 3 w 4K, oraz dekoder 4K
za 0 zł, m.in.:



Love Premium

od **219,99*** zł/mies.

Światłowód do 300 Mb/s
Modem FunBox 3.0 za 0 zł

Abonament komórkowy
internet bez limitu GB :
40 GB z pełną prędkością,
potem do 1 Mb/s
bez limitu; rozmowy,
SMS-y, MMS-y

Abonament domowy
Bez limitu; rozmowy
w kraju i UE

Telewizja
191 kanałów, w tym 132 HD
i 3 w 4K, oraz dekoder 4K
za 0 zł, m.in.:



Zwiększ prędkość internetu:
do 600 Mb/s – dopłacasz 10 zł/mies.
do 1 Gb/s – dopłacasz 20 zł/mies.

* Ceny z rabatami za e-fakturę i zgodę marketingową (po 5 zł).
Orange Światłowód dostępny w domkach za dopłatą 14,99 zł/mies.

Ceny z umową na 24 mies. Aktywacja 49,99 zł (jednorazowo). Dopłata dla domków dotyczy budynków o typie zabudowy jednorodzinnej. Zasięg Światłowodu ograniczony, sprawdzisz go na orange.pl. Sieć numer 1 z największą liczbą Klientów usług mobilnych i stacjonarnych.

Zanim podejmiesz decyzję o przedłużeniu umowy z dotychczasowym operatorem, sprawdź ofertę Orange.

Zapraszamy do salonów Orange

- Siemianowice Śl., ul. Śląska 30, kontakt 32 22 900 02
 - Siemianowice Śl., ul. Jagiełły 4 (CH Atrium), kontakt 733 844 834
 - Katowice, CH Silesia CC, ul. Chorzowska 107, kontakt 512 096 700
- lub kontaktu z Doradcą: 507 466 301

☑ Kanał niegwarantowany

1. Pakiet kanałów CANAL+ świadczony przez CANAL+ Polska S.A. dla Klientów Orange.

sieć
#1



s-532/10-20

Segregując śmieci

– oszczędzasz Swoje pieniądze

i chronisz Swoje środowisko naturalne!!!

